



THE
ANNUAL
REPORT
2023-2024



မြန်မာ့လယ်ယာထွက်ကုန်နှင့် အထွေထွေပံ့ပိုးတိုးတက်ရေး
အများပိုင်လီမိတက် (MAGDPL)

ဧကဒဿမအကြိမ်နှစ်ပတ်လည်အထွေထွေအရပ်ရပ်အစည်းအဝေး

သို့ တင်ပြသည့်

အမှုဆောင်ဒါရိုက်တာအဖွဲ့

၏

အစီရင်ခံစာ

THE
ANNUAL REPORT
2023-2024

TABLE of CONTENTS

Chairman Message	01
ကုမ္ပဏီ စတင်ဖွဲ့စည်းတည်ထောင်ခြင်း	03
ကုမ္ပဏီတည်ထောင်ခြင်း၏ ရည်ရွယ်ချက်	03
Pre Listing Board တွင် MAGDPL မှ ပထမဆုံး မှတ်ပုံတင်ကုမ္ပဏီအဖြစ် ဝင်ရောက်ခြင်း	04
ကုမ္ပဏီ၏ လုပ်ငန်းဆောင်တာများ	05
ဆက်လက်ဆောင်ရွက်လျက်ရှိသည့် လုပ်ငန်းများ	05
ဆုံးရှုံးနိုင်သည့် အချက်များ	06
Vision, Mission & Core Values	07
ကုမ္ပဏီဖွဲ့စည်းတည်ဆောက်ပုံဇယား	09
ကုမ္ပဏီမတည်ရင်းနှီးငွေနှင့် အများပြည်သူရှယ်ယာထည့်မှု	10
ကုမ္ပဏီမှ ရင်းနှီးမြှုပ်နှံမှုများ	10
ဘုတ်ကော်မတီနှင့် ကော်မတီအဖွဲ့ဝင်များ	13
ဒါရိုက်တာအဖွဲ့ဝင်များ	15
စီမံခန့်ခွဲရေးအဖွဲ့ဝင်များ	38
ဒါရိုက်တာအဖွဲ့၏ အစည်းအဝေးကျင်းပမှုအခြေအနေ	38
ဒဿမအကြိမ် နှစ်ပတ်လည်အထွေထွေအစည်းအဝေးကျင်းပခြင်း	39
ဒါရိုက်တာအဖွဲ့ဝင်များ၏ အစုရှယ်ယာပါဝင်မှု အခြေအနေ	40
MAGDPL Major Shareholder List - Top 10	41
အမြတ်ဝေစု ခွဲဝေပေးခြင်း	42
ဘဏ္ဍာရေးရှင်းတမ်း၏ ဝင်ငွေအလုံးစုံပါဝင်သော ရှင်းတမ်းပေါင်းချုပ်	43
ကုမ္ပဏီ၏ လက်ကျန်ရှင်းတမ်းအနှစ်ချုပ်	44
နိဂုံး	46
၂၀၂၄ ခုနှစ်၊ မတ်လ (၃၁) ရက်နေ့ ကုန်ဆုံးသောနှစ်အတွက် ဘဏ္ဍာရေးရှင်းတမ်းများ	47



CHAIRMAN'S Message

မြန်မာ့လယ်ယာထွက်ကုန်နှင့် အထွေထွေဖွံ့ဖြိုးတိုးတက်ရေး အများပိုင် ကုမ္ပဏီ လီမိတက် (MAGDPL) ၏ ၂၀၂၃-၂၀၂၄ ခုနှစ်အတွက် တာဝန်ယူ ဆောင်ရွက်ခဲ့သည့် ဒါရိုက်တာအဖွဲ့၏ လုပ်ငန်း အစီရင်ခံစာကို အစုရှယ်ယာရှင်များ၏ ၁၀-၁၁-၂၄ ရက်နေ့တွင် ကျင်းပပြုလုပ်သည့် ကောဒဿမ အကြိမ်မြောက် နှစ်ပတ်လည် အထွေထွေအစည်း အဝေးသို့ တင်ပြအစီရင်ခံအပ်ပါသည်။

ကျွန်တော်တို့ အများပိုင်ကုမ္ပဏီဟာ ၃၁-၃-၂၀၂၄ ရက်နေ့အထိ အစုရှယ်ယာရှင်ပေါင်း (၁၀၉) ဦးမှ အစုရှယ်ယာ အရေအတွက် (၁,၀၀၆,၀၃၅)၊ အစုရှယ်ယာ တန်ဖိုး ကျပ် (၁၀,၀၆၀,၃၅၀,၀၀၀) ထည့်ဝင်ပြီး ကောက်ပဲသီးနှံ များ ပြည်တွင်း/ပြည်ပ ရောင်းဝယ်ရေး လုပ်ငန်းများနှင့် ရင်းနှီးမြှုပ်နှံမှု လုပ်ငန်းများကို ဒါရိုက်တာအဖွဲ့ အနေနဲ့ စနစ်တကျ ကြီးကြပ်ဆောင်ရွက်နေပါတယ်။

အများပိုင်ကုမ္ပဏီအနေ နဲ့ ရန်ကုန်စတော့ အိတ်ချိန်းရဲ့ စာရင်းဝင်အကြိုဈေးကွက်မှာ ပထမဦးဆုံး ဝင်ရောက်နိုင်တဲ့ အများပိုင် ကုမ္ပဏီအဖြစ် ၂၉-၄-၂၀၂၄ ရက်နေ့မှာ PLB Code No. 00009 ဖြင့် ဝင်ရောက်ခွင့် ရရှိခဲ့ပြီး ၁၄-၈-၂၀၂၄ ရက်နေ့တွင် အစုရှယ်ယာများကို ရန်ကုန်စတော့အိတ်ချိန်းဈေးကွက်မှတစ်ဆင့် ရောင်းဝယ်မှု စတင်ပြုလုပ်နိုင်ခဲ့ပါတယ်။

ယခုလို ဝင်ရောက်နိုင်ခဲ့တဲ့အတွက်လည်း ကျွန်တော်တို့ MAGDPL အနေနဲ့ ငွေကြေးအရင်းအနှီးလိုအပ်ပါက ရှာဖွေနိုင်တဲ့အပြင် အစုရှယ်ယာရှင်တွေအနေနဲ့ မိမိပိုင်ဆိုင်သည့် အစုရှယ်ယာများ၏ တန်ဖိုးတွေကို နေ့စဉ်သိရှိနိုင်ရန်နှင့် ထပ်မံရင်းနှီးမြှုပ်နှံလိုလျှင်ဖြစ်စေ၊ ငွေကြေးလိုအပ်လို့ ဈေးကွက်ပေါက်ဈေးအတိုင်း ရောင်းချလိုလျှင်ဖြစ်စေ YSX မှာ

လွယ်လင့်တကူ ရောင်းဝယ်နိုင်တဲ့ အခွင့်အရေးကို ရရှိစေနိုင်ခဲ့ပါတယ်။

ဒါရိုက်တာအဖွဲ့အနေဖြင့် အစုရှယ်ယာရှင် များရဲ့ ရင်းနှီးမြှုပ်နှံငွေတွေကို အထူးအလေးထား၍ ကောက်ပဲသီးနှံ ပြည်တွင်း/ပြည်ပ ရောင်းဝယ်တင်ပို့ သည့် လုပ်ငန်းများနှင့် အလားအလာကောင်းတဲ့ ရင်းနှီးမြှုပ်နှံမှု လုပ်ငန်းများတွင် မြှုပ်နှံထားပြီး ရေရှည်တည်တည်ငြိမ်ငြိမ် ဆောင်ရွက်နိုင်မည့် လုပ် ငန်းတွေအတွက်လည်း အသင့်ပြင်ဆင်ထား ပါ တယ်။

နိဂုံးချုပ်အနေနဲ့ MAGDPL အများပိုင် ကုမ္ပဏီရဲ့ အစုရှယ်ယာရှင်များဟာ ကျွန်တော်တို့ ဒါရိုက်တာအဖွဲ့ကို အများပိုင် ကုမ္ပဏီရဲ့ အကျိုးစီးပွား ဖြစ်ထွန်းအောင် တာဝန်ပေးခဲ့သလို ကျွန်တော်တို့ ဒါရိုက်တာအဖွဲ့ဟာလည်း အစုရှယ်ယာရှင်တွေ ပိုင် ဆိုင်တဲ့ အစုရှယ်ယာငွေတွေကို အကျိုးဖြစ်ထွန်း အောင် ဆောင်ရွက် နိုင်ဖို့နဲ့ ဆုံးရှုံးနိုင်မှု မဖြစ်ပေါ်နိုင် အောင် ဆောင်ရွက်နိုင်ဖို့ နှစ်ဖက်မျှတစွာ ချင့်ချိန် ဆောင်ရွက်နေပါတယ်လို့ ပြောကြားရင်း နိဂုံးချုပ် အပ်ပါတယ်။

လေးစားစွာဖြင့်
ထွန်းလွင်
ဥက္ကဋ္ဌ
MAGDPL



ကုမ္ပဏီစတင်ဖွဲ့စည်းတည်ထောင်ခြင်း

မြန်မာ့လယ်ယာထွက်ကုန်နှင့် အထွေထွေဖွံ့ဖြိုးတိုးတက်ရေး အများပိုင်ကုမ္ပဏီလီမိတက် (MAGDPL) (ကုမ္ပဏီ မှတ်ပုံတင်အမှတ် - 168982240 (11-9-2012)) ကို ၂၀၁၂ ခုနှစ်တွင် အစုရှယ်ယာရှင် (၇၀) ဦး ဖြင့် စတင်ဖွဲ့စည်းတည်ထောင်ခဲ့ပြီး အစုရှယ်ယာရှင် အများစုမှာ ပဲမျိုးစုံ၊ ပြောင်း၊ နှမ်း နှင့် လယ်ယာ ထွက်ကုန်သီးနှံများကို ပြည်တွင်းပြည်ပတို့တွင် ရောင်းဝယ်မှုများ ဆောင်ရွက်နေကြသည့် လုပ်ငန်းရှင် များဖြစ်ကြပါသည်။ ၂၀၂၃ ခုနှစ်တွင် စုစုပေါင်းအစုရှယ်ယာရှင်အရေအတွက် ၁၀၉ ဦးအထိ တိုးလာခဲ့ ပါသည်။

ကုမ္ပဏီတည်ထောင်ခြင်း၏ ရည်ရွယ်ချက်

မြန်မာ့လယ်ယာထွက်ကုန်နှင့် အထွေထွေဖွံ့ဖြိုးတိုးတက်ရေး အများပိုင်ကုမ္ပဏီလီမိတက် (MAG-DPL) ကို အောက်ပါ ရည်ရွယ်ချက်များဖြင့် ဖွဲ့စည်းတည်ထောင်ခဲ့ပါသည်။

- အစုရှယ်ယာထည့်ဝင်ထားသူတို့၏ ရေရှည်အကျိုးစီးပွားဖြစ်ထွန်းရေးအတွက် တည်ငြိမ်ခိုင်ခံ့ သည့်၊ အာမခံချက်ရှိသည့်၊ တိုင်းပြည်ဖွံ့ဖြိုးရေးကို အထောက်အကူပြုသည့် လုပ်ငန်းများတွင် ရင်းနှီးမြှုပ်နှံ ဆောင်ရွက်ရန်။
- တောင်သူများ စိုက်ပျိုးထုတ်လုပ်သည့် လယ်ယာထွက်ကုန်သီးနှံများ ထွက်ရှိရာဒေသမှသည် ပြည်ပတင်ပို့သည်အထိ အဆင့်ဆင့်လုပ်ဆောင်နေရသည့် သိုလှောင်ထိန်းသိမ်း ကိုင်တွယ်မှု၊ သယ်ယူပို့ဆောင်မှုအဆင့်များ အနိမ့်ဆုံးသို့ လျှော့ကျစေ၍ တောင်သူများ၏ ထုတ်လုပ်မှု စရိတ် အား တစ်ဖက်တစ်လမ်းမှ သက်သာစေရန်။
- တောင်သူများ စိုက်ပျိုးထုတ်လုပ်သည့် လယ်ယာထွက်ကုန်သီးနှံများအား ပြည်တွင်း၌လည်း ကောင်း၊ ပြည်ပသို့လည်းကောင်း ရောင်းဝယ်ဖောက်ကားရာတွင် သမားရိုးကျ ရောင်းဝယ်မှုပုံစံ မှ နိုင်ငံတကာအဆင့် စည်းမျဉ်းစည်းကမ်းဖြင့် ရောင်းဝယ်မှုပုံစံသို့ ပြောင်းလဲရန်။



**ရန်ကုန်စတော့အိတ်ချိန်း၏ဒုတိယဈေးကွက် (Pre Listing Board - PLB) တွင်
MAGDPL မှ ပထမဆုံး မှတ်ပုံတင်ကုမ္ပဏီအဖြစ် ဝင်ရောက်ခြင်း**

၂၀၂၄ ခုနှစ် ဩဂုတ်လ ၁၄ ရက်နေ့တွင် ပထမဆုံးမှတ်ပုံတင်
စာရင်းဝင်ကုမ္ပဏီအဖြစ် - မြန်မာ့လယ်ယာထွက်ကုန်နှင့် အထွေထွေ
ဖွံ့ဖြိုး တိုးတက်ရေးအများပိုင်ကုမ္ပဏီလီမိတက် (Myanma Agricultu-
ral & General Development Public Co., Ltd - MAGDPL)
အစုရှယ်ယာများကို ရန်ကုန်စတော့အိတ်ချိန်းဈေးကွက်မှ တဆင့်
ရောင်းဝယ်မှုပြုလုပ်နိုင်ခဲ့ပါသည်။

MAGDPL ၏ ရှယ်ယာများကို အရောင်းအဝယ် ပြုလုပ်လိုပါက ငွေချေးသက်သေခံလက်မှတ်လုပ်ငန်း
ကုမ္ပဏီများမှ တဆင့် ရင်းနှီးမြှုပ်နှံနိုင်ကြပြီလည်း ဖြစ်ပါသည်။



ကုမ္ပဏီ၏ လုပ်ငန်းဆောင်တာများ (Business Overview)

မြန်မာ့လယ်ယာထွက်ကုန်နှင့် အထွေထွေဖွံ့ဖြိုးတိုးတက်ရေး အများပိုင် ကုမ္ပဏီ လီမိတက် (MAGDPL) သည် တောင်သူများ စိုက်ပျိုးထုတ်လုပ်သည့် ပဲမျိုးစုံ၊ ပြောင်း၊ နှမ်းနှင့် လယ်ယာထွက်ကုန် သီးနှံများအား ပြည်တွင်း/ပြည်ပ ရောင်းဝယ်တင်ပို့ခြင်း လုပ်ငန်းများကို အဓိကလုပ်ဆောင်နေသည့် ကုမ္ပဏီဖြစ်ပါသည်။

ပဲမျိုးစုံ၊ ပြောင်း၊ နှမ်းတို့အား စိုက်ပျိုးထွက်ရှိရာဒေသမှသည် ပြည်ပတင်ပို့သည်အထိ သယ်ယူပို့ဆောင်ခြင်း၊ သိုလှောင်ခြင်း၊ အဆင့်မြှင့်တင်ခြင်း၊ ပြည်ပသို့တင်ပို့ခြင်းလုပ်ငန်းများအား ဆောင်ရွက်ရန်နှင့် လက်ငင်းနှင့် အနာဂတ် ရောင်းဝယ်မှုတိုင်းတွင် ယုံကြည်မှုကို အခြေမခံဘဲ ငွေကြေးအာမခံမှုနှင့် စည်းမျဉ်း စည်းကမ်းများအတိုင်း ဆောင်ရွက်နိုင်မည့် နိုင်ငံတကာ အဆင့်မီ **Myanmar Commodity Exchange Center** အား အကောင်အထည်ဖော်ဆောင်ရွက်နိုင်ရန် အတွက် ကြိုးပမ်းဆောင်ရွက်လျက်ရှိပါသည်။

ဆက်လက်ဆောင်ရွက်လျက်ရှိသည့် လုပ်ငန်းများ (Company Progress)

မြန်မာ့လယ်ယာထွက်ကုန်နှင့် အထွေထွေဖွံ့ဖြိုး တိုးတက်ရေး အများပိုင် ကုမ္ပဏီ လီမိတက် (MAGDPL) အနေဖြင့် သီလဝါဆိပ်ကမ်းနယ်မြေ အကွက်အမှတ် (၂၉) တွင် လယ်ယာထွက်ကုန်နှင့် ဆီထွက်သီးနှံကုန်ပစ္စည်းများ တင်/ချ ခေတ်မီဘက်စုံသုံး အပြည်ပြည်ဆိုင်ရာ ဆိပ်ခံတံတားတည်ဆောက်ခြင်း၊ ပဲမျိုးစုံ၊ ပြောင်း၊ နှမ်း၊ ကောက်ပဲသီးနှံနှင့် လယ်ယာလုပ်ငန်းသုံး ပစ္စည်းများဖြစ်သည့် ဓာတ်မြေဩဇာ၊ ပိုးသတ်ဆေး၊ စက်မှုကုန်ကြမ်းသုံးပစ္စည်းများနှင့် ဆက်စပ်သောလုပ်ငန်းသုံး ပစ္စည်းများ အစရှိသည့် သွင်းကုန် ပစ္စည်းတို့အား သိုလှောင်မည့် Warehouse နှင့် Silo များ တည်ဆောက်ခြင်း၊ ၎င်းနှင့်ဆက်စပ်သော စီးပွားရေး ဆိုင်ရာ အဆောက်အဦများ တည်ဆောက်၍ ငှားရမ်းခြင်းလုပ်ငန်းများ ဆောင်ရွက်ရန် စတင်အကောင်အထည်ဖော်နေပြီဖြစ်ပါသည်။

အထက်ဖော်ပြပါ လယ်ယာထွက်ကုန်များ သိုလှောင်မည့် ဂိုထောင်များ တည်ဆောက်ငှားရမ်းခြင်းအပြင် အများပိုင်ကုမ္ပဏီလီမိတက် (MAGDPL) အနေဖြင့် ၎င်းပစ္စည်းများကို ကိုယ်တိုင် တင်သွင်း၊ တင်ပို့ခြင်းလုပ်ငန်းများ ဆောင်ရွက်ရန်လည်း လျာထားလျက်ရှိပါသည်။



ဆုံးရှုံးနိုင်သည့် အချက်များ (Risk Factors)

မြန်မာ့လယ်ယာထွက်ကုန်နှင့် အထွေထွေဖွံ့ဖြိုး တိုးတက်ရေး အများပိုင် ကုမ္ပဏီလီမိတက် (MAGDPL) သည် လယ်ယာထွက်ကုန် သီးနှံများအား ပြည်ပသို့ တင်ပို့ရောင်းချခြင်း လုပ်ငန်းများကို အဓိက လုပ်ဆောင်နေသည့် ကုမ္ပဏီဖြစ်သဖြင့် ဝင်ငွေအများစုမှာ အမေရိကန်ဒေါ်လာဖြင့် ရရှိလေ့ရှိပါသည်။ သို့သော် ကုမ္ပဏီ၏ ဘဏ္ဍာရေးဆိုင်ရာရှင်းတမ်းနှင့် အစီရင်ခံစာကို မြန်မာကျပ်ငွေဖြင့်သာ ဖော်ပြလေ့ရှိပါ သည်။ ထို့ကြောင့် အမေရိကန် တစ်ဒေါ်လာအပေါ် ညီမျှသော မြန်မာကျပ်တန်ဖိုး အပြောင်းအလဲများ လေလေ ကုမ္ပဏီ၏ လုပ်ငန်းလည်ပတ်မှုရလဒ်တွင် အပြောင်းအလဲများလေလေ ဖြစ်ပါသည်။ အမေရိကန် ဒေါ်လာဖြင့် ရရှိသောဝင်ငွေများကို မြန်မာကျပ်သို့ လဲလှယ်ရာတွင် ကျပ်ငွေလဲလှယ်နှုန်း အတက်အကျ များ(Currency Exchange Risk) ကြောင့် ဆုံးရှုံးနိုင်ခြေများလဲ ရှိနိုင်ပါသည်။

ယခုလက်ရှိကာလတွင် ဗဟိုဘဏ်၏ နိုင်ငံခြားငွေ လဲလှယ်ခြင်းဆိုင်ရာမူဝါဒများ အကန့်အသတ် ကြောင့် (Regulatory Risk) များလဲ ရှိနိုင်ပါသည်။ ၎င်းအပြင်ကျပ်ငွေတန်ဖိုးကျဆင်းခြင်း ကဲ့သို့သော (Currency Depreciation Risk) များလည်း ရှိနိုင်ပါသည်။

ကုမ္ပဏီသည် လယ်ယာထွက်ကုန် သီးနှံများအား ပြည်ပသို့ တင်ပို့ရောင်းချခြင်း လုပ်ငန်းများကို အဓိက လုပ်ဆောင်နေသည့် ကုမ္ပဏီဖြစ်သဖြင့် ကုန်ပစ္စည်းများ သိုလှောင်သိမ်းဆည်းရာတွင်လည်းကောင်း၊ သယ်ယူပို့ဆောင်ရာ တွင်လည်းကောင်း မလွန်ဆန်နိုင်သော သဘာဝဘေးအန္တရာယ်များကြောင့် ကုန်ပစ္စည်း များ ပျက်စီးဆုံးရှုံးနိုင်ခြေများ ရှိနိုင်ပါသည်။

ကုမ္ပဏီသည် Myanmar National Telecom Holdings Public Company Ltd (MNTN) တွင် ရင်းနှီးမြှုပ်နှံထားရာ ၎င်း၏လုပ်ငန်းသဘာဝအရ ရင်းနှီးမြှုပ်နှံမှုကြီးမားသဖြင့် ၎င်းမှ အမြတ်အစွန်း ရရှိနိုင်ခြေ မှာလည်း ခန်းမှန်းရခက် နိုင်ပါသည်။ ထို့အပြင် MNTN မှ တည်ဆောက်ထားသော တာဝါတိုင်များသည်လည်း လက်ရှိအခြေအနေများကြောင့် ပျက်စီးဆုံးရှုံးမှုများနှင့်လည်း ရင်ဆိုင်ရနိုင်ခြေ ရှိနိုင်ပါသည်။

လက်ရှိတည်ဆောက်လျက်ရှိသည့် သီလဝါရှိ ဆိပ်ကမ်းမှာလည်း လိုအပ်ပါက နိုင်ငံခြားရင်းနှီးမြှုပ်နှံ မှုများ ခေါ်ယူရာတွင် လက်ရှိအခြေအနေများကြောင့် နှောင့်နှေးကြန့်ကြာမှုများ ရှိနိုင်ပါသည်။

- 1
Currency Exchange Risk
- 2
Regulatory Risk
- 3
Currency Depreciation Risk
- 4
Environmental Risk
- 5
Technical Risk
- 6
Challenges in Attracting Investment



VISION

မြန်မာ့လယ်ယာကဏ္ဍကို အသွင်ကူးပြောင်းရေး၊ ရေရှည်တည်တံ့ ခိုင်မြဲသော ဖွံ့ဖြိုးတိုးတက်မှုကို မြှင့်တင်ရန်နှင့် နိုင်ငံတကာ ကုန်သွယ်မှုနှင့် ထောက်ပံ့ပို့ဆောင်ရေးဆိုင်ရာ စံနှုန်းသစ်များ သတ်မှတ်ရေးတွင် အဓိကတွန်းအား တစ်ရပ်ဖြစ်လာစေရန်။



MISSION

အစုရှယ်ယာထည့်ဝင်ထားသူတို့၏ ရေရှည်အကျိုးစီးပွားဖြစ်ထွန်းရေးအတွက် တည်ငြိမ်ခိုင်ခံ့သည့် အာမခံချက်ရှိသည့်၊ တိုင်းပြည်ဖွံ့ဖြိုးရေးကို အထောက်အကူပြုသည့် လုပ်ငန်းများတွင် ရင်းနှီးမြှုပ်နှံဆောင်ရွက်ရန်။

တောင်သူများ စိုက်ပျိုးထုတ်လုပ်သည့် လယ်ယာထွက်ကုန်သီးနှံများ ထွက်ရှိရာဒေသမှသည် ပြည်ပတင်ပို့သည်အထိ အဆင့်ဆင့် လုပ်ဆောင်နေရသည့် သိုလှောင်ထိန်းသိမ်း ကိုင်တွယ်မှု၊ သယ်ယူပို့ဆောင်မှုအဆင့်များ အနိမ့်ဆုံးသို့ လျော့ကျစေ၍ တောင်သူများ၏ ထုတ်လုပ်မှု စရိတ်အား တစ်ဖက်တစ်လမ်းမှ သက်သာစေရန်။

တောင်သူများ စိုက်ပျိုးထုတ်လုပ်သည့် လယ်ယာထွက်ကုန်သီးနှံများအား ပြည်တွင်း၌လည်းကောင်း၊ ပြည်ပသို့လည်းကောင်း ရောင်းဝယ်ဖောက်ကားရာတွင် သမားရိုးကျ ရောင်းဝယ်မှုပုံစံမှ နိုင်ငံတကာအဆင့် စည်းမျဉ်းစည်းကမ်းဖြင့် ရောင်းဝယ်မှုပုံစံသို့ပြောင်းလဲရန်။

Core Values



Collaboration

ရေရှည်တည်တံ့မှု

သက်ဆိုင်သူအားလုံးအတွက် ရေရှည်တည်တံ့ခိုင်မြဲမှုနှင့် သာယာဝပြောရေးကို အာမခံသည့် ပတ်ဝန်းကျင်ဆိုင်ရာ တာဝန်ရှိသော အလေ့အကျင့်များကို ဆောင်ရွက်ခြင်း။



Innovation

တီထွင်ဆန်းသစ်မှု

ကုန်ထုတ်စွမ်းအား စွမ်းဆောင်ရည်နှင့် ယှဉ်ပြိုင်နိုင်စွမ်းကို မြှင့်တင်ရန် ဆန်းသစ်သော အဖြေများကို စဉ်ဆက်မပြတ် ရှာဖွေအကောင်အထည်ဖော် ဆောင်ရွက်ခြင်း။



Integrity

ပြည့်စုံမှု

လုပ်ငန်းဆောင်ရွက်မှုများနှင့် အပြန်အလှန်ဆက်ဆံမှုအားလုံးတွင် ကျင့်ဝတ် သိက္ခာနှင့် ပွင့်လင်းမြင်သာမှု၏ အမြင့်ဆုံးစံနှုန်းများကို လိုက်နာခြင်း။



Excellence

ပူးပေါင်းဆောင်ရွက်မှု

ဘုံရည်မှန်းချက်များနှင့် အပြန်အလှန်အောင်မြင်မှုရရှိရန် လယ်သမားများ၊ အစုရှယ်ယာရှင်များနှင့် အခြားသက်ဆိုင်သူများနှင့် ခိုင်မာသော ပူးပေါင်းဆောင်ရွက်မှုကို မြှင့်တင်ခြင်း။

ထူးချွန်မှု

ရင်းနှီးမြှုပ်နှံမှုနှင့် ထောက်ပံ့ပို့ဆောင်ရေးမှသည် အမြင့်ဆုံးအရည်အသွေးနှင့် ဝန်ဆောင်မှုစံနှုန်းများကို သေချာစေရန် လုပ်ငန်းလည်ပတ်မှုအားလုံးတွင် ထူးချွန်ရန် ကြိုးစားခြင်း။

တိုးတက်မှု

အခြေခံအဆောက်အအုံ၊ နည်းပညာနှင့် အလေ့အကျင့်များတွင် ရင်းနှီးမြှုပ်နှံခြင်းဖြင့် စီးပွားရေးနှင့် လူမှုရေး တိုးတက်မှုကို တွန်းအားပေးခြင်း။

တၢ်ပွဲၤစးၤတၢ်ဆၢၤပံၤ
Organization Structure

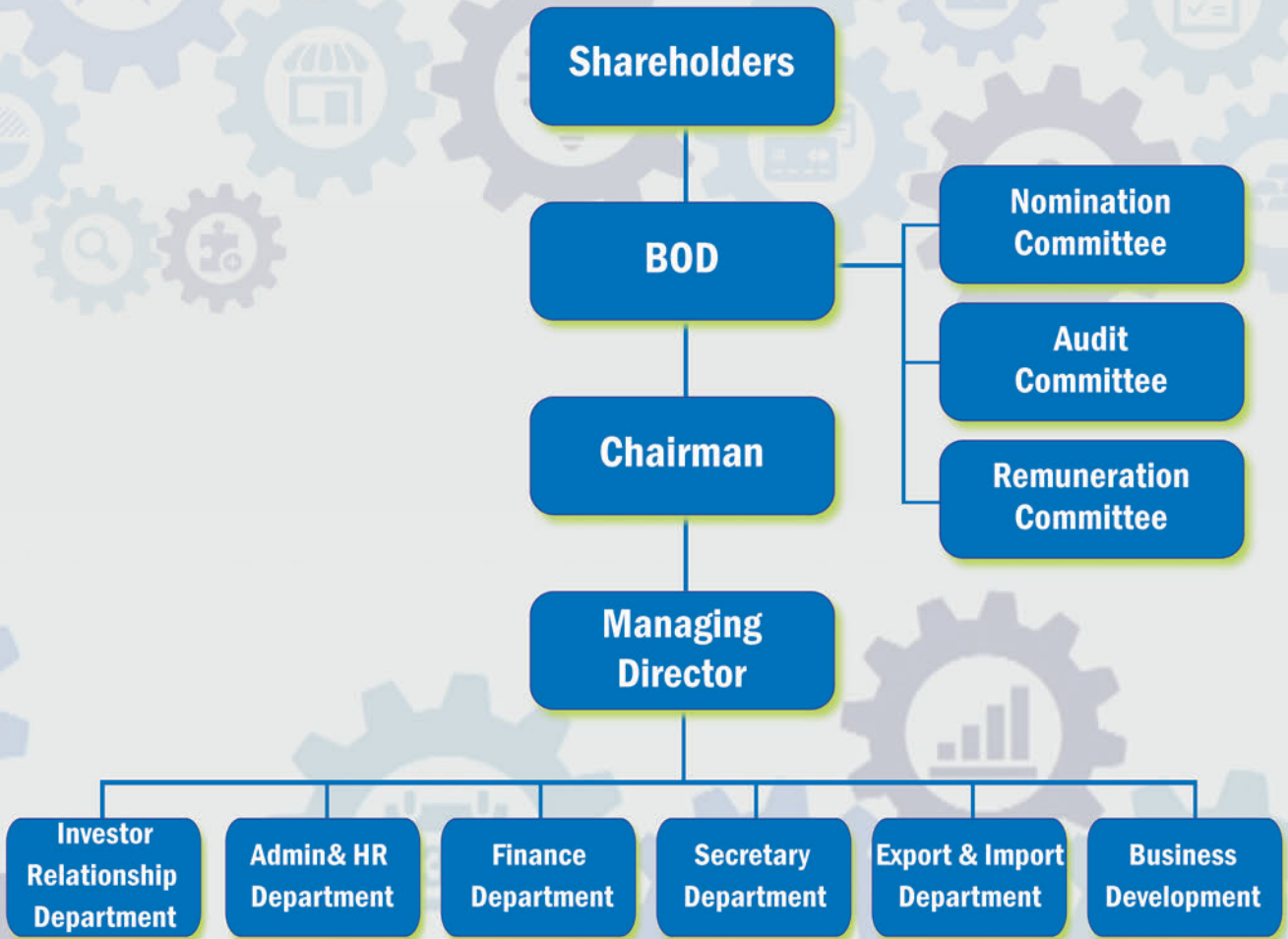

ကုမ္ပဏီမတည်ရင်းနှီးငွေနှင့် အများပြည်သူ ရှယ်ယာထည့်ဝင်မြှုပ်နှံထားမှု (Paid up Capital)

၂၀၁၂ ခုနှစ်၊ ဇွန်လ အတွင်းတွင် အစုရှယ်ယာရှင်များမှ အဆိုပြု အစုရှယ်ယာ အရေအတွက်၏ ၂% အား ပထမ အကြိမ်အဖြစ်လည်းကောင်း၊ ၂၀၁၂ ခုနှစ်၊ အောက်တိုဘာလအတွင်းတွင် အစုရှယ်ယာရှင်များမှ အဆိုပြု အစုရှယ်ယာ အရေအတွက်၏ ၈% အား ဒုတိယ အကြိမ်အဖြစ်လည်းကောင်း စတင်ထည့်ဝင်ခဲ့ပါသည်။

၂၀၁၃ ခုနှစ်၊ ဒီဇင်ဘာလ (၂၄) ရက်နေ့တွင် ကျင်းပပြုလုပ်သော အမှုဆောင်ဒါရိုက်တာများ၏ (၂/၂၀၁၃) အစည်းအဝေးဆုံးဖြတ်ချက်ဖြင့် လုပ်ငန်းလိုအပ်ချက်အရ အစုရှယ်ယာရှင်များအနေဖြင့် အဆိုပြုထားသည့် အစုရှယ်ယာ အရေအတွက်၏ ၁၅% အား တတိယအကြိမ်အဖြစ် ၁၅-၁-၂၀၁၄ နေ့ နောက်ဆုံးထား၍ ထည့်ဝင်စေခဲ့ရာ စုစုပေါင်း ၂၅% ရရှိခဲ့ပါသည်။

စတုတ္ထအကြိမ် ၁၀% ရှယ်ယာခေါ်ယူခြင်းအတွက် ၂၅% အထိ အစုရှယ်ယာ ထည့်ဝင်ပြီးသည့် အစုရှယ်ယာရှင်များထဲမှ အစုရှယ်ယာဝင် (၈၉) ဦးသည် ၅-၁၁-၂၀၁၈ နေ့အထိ ထည့်ဝင်ရမည့် ကျပ် 1,896,600,000/- အား ထည့်ဝင်ခဲ့ပါသည်။

ပဉ္စမအကြိမ် ၁၀% ရှယ်ယာခေါ်ယူခြင်းအတွက် ၃၅% အထိ အစုရှယ်ယာ ထည့်ဝင်ပြီးသည့် အစုရှယ်ယာရှင်များထဲမှ အစုရှယ်ယာဝင် (၈၉) ဦးသည် ၅-၁၂-၂၀၁၈ နေ့အထိ ထည့်ဝင်ရမည့် ကျပ် 1,900,500,000/- အား ထည့်ဝင်ခဲ့ပါသည်။

ဆဋ္ဌမအကြိမ် ၅% ရှယ်ယာခေါ်ယူခြင်းအတွက် ၄၅% အထိ အစုရှယ်ယာ ထည့်ဝင်ပြီးသည့် အစုရှယ်ယာရှင်များထဲမှ အစုရှယ်ယာဝင် (၈၉) ဦးသည် ၅-၁-၂၀၁၉ နေ့အထိ ထည့်ဝင်ရမည့် ကျပ် 951,000,000/- အား ထည့်ဝင်ခဲ့ပါသည်။

ယခုအစီရင်ခံသည့် အချိန်အထိ အစုရှယ်ယာရှင် (၁၀၉) ဦးမှ အစုရှယ်ယာ တစ်စောင်လျှင် (၁၀,၀၀၀)ကျပ်ဖြင့် အစုရှယ်ယာအရေအတွက် (၁,၀၀၆,၀၃၅)ကို ထည့်ဝင်ထားပြီး စုစုပေါင်းအစုရှယ်ယာ တန်ဖိုးမှာ (၁၀,၀၆၀,၃၅၀,၀၀၀)ကျပ် ဖြစ်ပါသည်။

ကုမ္ပဏီမှ ရင်းနှီးမြှုပ်နှံမှုများ (Company Investments)

မြန်မာသီလဝါ အက်(စ်)အီးဇက် ဟိုးဒင်းပတ်ဘလစ် အများနှင့်သက်ဆိုင်သော ကုမ္ပဏီလီမိတက် (Myanmar Thilawa SEZ Holdings Public Company Limited - MTSH) တွင် ရင်းနှီးမြှုပ်နှံမှု

မြန်မာသီလဝါ အက်(စ်)အီးဇက်ဟိုးဒင်း ပတ်ဘလစ် အများနှင့်သက်ဆိုင်သော ကုမ္ပဏီလီမိတက်သည် သီလဝါ အထူးစီးပွားရေးဇုန်တွင်တည်ရှိသည့် စက်မှုလုပ်ငန်း ဧရိယာဖွံ့ဖြိုးရေး၊ ဈေးကွက်တင်ရောင်းချခြင်း၊ နှစ်ရှည်ငှားရမ်းခြင်း နှင့် စက်မှုလုပ်ငန်းဧရိယာ လည်ပတ်ခြင်းလုပ်ငန်းများ ဆောင်ရွက်နေသည့် မြန်မာ-ဂျပန် သီလဝါ ဒတ်ပလောမင့်လီမိတက်၏ မတည်ငွေရင်း အများစုကို ပိုင်ဆိုင်ထားသော ရန်ကုန်စတော့အိတ်ချိန်း စာရင်းဝင်သည့်

ကုမ္ပဏီတစ်ခု ဖြစ်ပါသည်။ **MTSH** သို့ ဒါရိုက်တာအဖွဲ့ဝင် (၂) ဦး နှင့် အရာရှိအဖွဲ့ဝင် (၂) နေရာ တို့ကို **MAGDPL**ကုမ္ပဏီကိုယ်စား စေလွှတ်တာဝန် ပေးထားပြီး စဉ်ဆက်မပြတ် စီမံအုပ်ချုပ်မှုများပြုလုပ် ထားရှိပါသည်။

မြန်မာသီလဝါ အက်(စ်)အီးဇက်ဟိုးဒင်း ပတ်ဘလစ် အများနှင့်သက်ဆိုင်သော ကုမ္ပဏီလီမိတက်သည် ၂၀၁၃ ခုနှစ်၊ မေလ (၃) ရက်နေ့တွင် မြန်မာနိုင်ငံ ကုမ္ပဏီများ အက်ဥပဒေအရ ဖွဲ့စည်းတည်ထောင်ထားသော အများပိုင် ကုမ္ပဏီ တစ်ခုဖြစ်ပါသည်။ ၂၀၁၆ ခုနှစ်၊ မေလ (၂၀) ရက်နေ့တွင် ရန်ကုန်စတော့အိတ်ချိန်းတွင် ဒုတိယမြောက် စာရင်းဝင်သည့် ကုမ္ပဏီတစ်ခု ဖြစ်လာခဲ့ပါ သည်။

မြန်မာသီလဝါ အက်(စ်)အီးဇက် ဟိုးဒင်းပတ်ဘလစ် အများနှင့်သက်ဆိုင်သော ကုမ္ပဏီလီမိတက်အနေဖြင့် မတ်လ (၃၁) ရက်နေ့တွင် ကုန်ဆုံးသည့် ၂၀၂၃-၂၀၂၄ ဘဏ္ဍာနှစ်အတွက် စီမံအုပ်ချုပ်မှုနှင့် တွဲဖက်လုပ်ငန်းမှရရှိသည့် ဝင်ငွေများ အပါအဝင် အသားတင်အမြတ်ငွေမှာ ကျပ်(၉၈၀) သန်း ရရှိခဲ့ပါသည်။

ကုမ္ပဏီ၏ မတ်လ (၃၁) ရက်နေ့တွင် ကုန်ဆုံးသည့် ၂၀၂၃-၂၀၂၄ ဘဏ္ဍာနှစ်အတွက် စုဆောင်းလက်ကျန် အမြတ်ငွေမှာ ကျပ် (၃၉) ဘီလီယံ ရှိပြီး ငွေနှင့်ငွေသားညီမျှသောလက်ကျန် မှာ ကျပ်(၇.၇) ဘီလီယံရှိပါသည်။

လက်ရှိအချိန်တွင် MAGDPL ၏ ဥက္ကဋ္ဌဦးထွန်းလွင်သည် Myanmar Thilawa SEZ Holding Public Co., Ltd. (MTSH)တွင် ဒုတိယဥက္ကဋ္ဌ နှင့် Board Secretary တာဝန်ကို ပူးတွဲထမ်းဆောင်လျက်ရှိပါသည်။

မြန်မာနေရှင်နယ် တယ်လီကွန်း ဟိုးလ်ဒင်းစ် ပတ်ဘလစ် ကုမ္ပဏီလီမိတက် (Myanmar National Telecom Holdings Public Company Ltd - MNTH) တွင် ရင်းနှီးမြှုပ်နှံမှု

မြန်မာ့လယ်ယာထွက်ကုန်နှင့် အထွေထွေဖွံ့ဖြိုးတိုးတက်ရေး အများပိုင်ကုမ္ပဏီလီမိတက် (MAGDPL) သည် Myanmar National Telecom Holdings Public Company Ltd (MNTH) တွင် MNTH ကုမ္ပဏီတည်ထောင်သည့် ၂၇-၁၀-၂၀၁၅ နေ့မှ ၇-၈-၂၀၂၀ နေ့အထိ ကုမ္ပဏီမှ ရင်းနှီး မြှုပ်နှံမှုအဖြစ် အစုရှယ်ယာအရေအတွက် ၂,၉၂၄,၅၈၈၊ အစုရှယ်ယာတန်ဖိုး ၂,၉၂၄,၆၃၃,၂၄၉/- ကျပ် ထည့်ဝင်ပြီးဖြစ်ပါသည်။

ဒါရိုက်တာအဖွဲ့ဝင် (၁) ဦးနှင့် Alternate Director (၁)ဦးတို့ စေလွှတ် တာဝန်ပေးထားပြီး စဉ်ဆက်မပြတ် စီမံ အုပ်ချုပ်မှုများပြုလုပ်ထားရှိပါသည်။

Myanmar Kyauk Phyu SEZ Holdings Public Company Limited - MKSH တွင် ရင်းနှီးမြှုပ်နှံမှု

မြန်မာ့လယ်ယာထွက်ကုန်နှင့် အထွေထွေဖွံ့ဖြိုးတိုးတက်ရေး အများပိုင်ကုမ္ပဏီလီမိတက် (MAGDPL) သည် ကျောက်ဖြူအထူးစီးပွားရေးဇုန် ဖွံ့ဖြိုးတိုးတက်ရေးအတွက် ဖွဲ့စည်းတည်ထောင်ထားသည့် Myanmar Kyauk Phyu SEZ Holdings Public Company Limited – MKSH သို့ ပထမအကြိမ် ထည့်ဝင်ငွေအဖြစ် ကျပ်ငွေ ၁၀,၀၀၀,၀၀၀ /- (သိန်းတစ်ရာကျပ်တိတိ) အား ထည့်ဝင်ထားပြီးဖြစ်ပါသည်။

သီလဝါဆိပ်ကမ်းတွင် ရင်းနှီးမြှုပ်နှံမှုများ (Investments in Thilawa Port – Plot 29)

မြန်မာ့လယ်ယာထွက်ကုန်နှင့် အထွေထွေဖွံ့ဖြိုးတိုးတက်ရေး အများပိုင်ကုမ္ပဏီလီမိတက် (MAGDPL) သည် သီလဝါဆိပ်ကမ်းနယ်မြေ အကွက်အမှတ် (၂၉) အား မြန်မာ့ဆိပ်ကမ်းအာဏာပိုင် နှင့် BOT စနစ်ဖြင့် နှစ် (၅၀) မြေငှားစာချုပ် ချုပ်ဆိုခဲ့ပြီး ပို့ဆောင်ရေးဝန်ကြီးဌာန၊ ဝန်ကြီးရုံးမှတစ်ဆင့် မြန်မာ့ရင်းနှီးမြှုပ်နှံမှုကော်မရှင်သို့ ၁၁-၁၂-၂၀၁၅ နေ့တွင် သီလဝါဆိပ်ကမ်းဒေသတွင် ခေတ်မီအပြည်ပြည်ဆိုင်ရာ ဆိပ်ခံတံတား နှင့် စီးပွားရေး လုပ်ငန်း ဆောင်တာများ၏ ဆက်စပ်အဆောက်အအုံများ အကောင်အထည်ဖော်တည်ဆောက်ကာ BOT စနစ်ဖြင့် လုပ်ငန်း လုပ်ကိုင်ခွင့်ပြုရန် တင်ပြခဲ့ပါသည်။

ရန်ကုန်တိုင်းဒေသကြီး၊ သန်လျင်-ကျောက်တန်းနယ်မြေ၊ သီလဝါဆိပ်ကမ်းနယ်မြေ အကွက်အမှတ် (၂၉) အား BOT စနစ်ဖြင့်လယ်ယာထွက်ကုန်နှင့် ဆီထွက်ပစ္စည်းများ တင်/ချ၊ ခေတ်မီဘက်စုံသုံး အပြည်ပြည်ဆိုင်ရာ ဆိပ်ခံတံတားနှင့် စီးပွားရေးဆိုင်ရာ အဆောက်အဦးများအား တည်ဆောက်၍ ငှားရမ်းခြင်းလုပ်ငန်း တည်ဆောက် ရန်အတွက် ခွင့်ပြုချက်အား မြန်မာ့ရင်းနှီးမြှုပ်နှံမှုကော်မရှင်မှ ၂၄-၃-၂၀၁၆ နေ့တွင် ခွင့်ပြုမိန့်အမှတ် - မနသ - ၁၁၅၃/၂၀၁၆ ဖြင့် ထုတ်ပြန်ခဲ့ပါသည်။

မြန်မာ့ဆိပ်ကမ်းအာဏာပိုင်သို့ အကွက်အမှတ် (၂၉) အား မြေငှားစာချုပ် ချုပ်ဆိုနိုင်ရေးနှင့် ပက်သက်ပြီး ခွင့်ပြုမိန့်အား ၄-၄-၂၀၁၆ နေ့တွင် တင်ပြတောင်းခံခဲ့ပါသည်။

ရန်ကုန်တိုင်းဒေသကြီး၊ သန်လျင်-ကျောက်တန်းနယ်မြေ၊ သီလဝါဆိပ်ကမ်းနယ်မြေ အကွက်အမှတ် (၂၉)အတွက် မြန်မာ့ဆိပ်ကမ်းအာဏာပိုင်နှင့် ပဋိညာဉ်စာချုပ် ချုပ်ဆိုခြင်း အခမ်းအနားအား ၂၇-၄-၂၀၁၆ နေ့တွင် မြန်မာ့ဆိပ်ကမ်း အာဏာပိုင်ရုံးချုပ်၊ တတိယထပ်၊ အစည်းအဝေးခန်းမ၌ ကျင်းပခဲ့ပြီး အခမ်းအနားသို့ ဥက္ကဋ္ဌ ဦးထွန်းလွင်နှင့် အမှုဆောင်ဒါရိုက်တာများ တက်ရောက်ခဲ့ပါသည်။

MAGDPL သည် လက်ရှိတွင် သီလဝါဆိပ်ကမ်းနယ်မြေ အကွက်အမှတ် (၂၉) ၌ လယ်ယာထွက်ကုန်နှင့် ဆီထွက်သီးနှံကုန်ပစ္စည်းများ တင်/ချ၊ ခေတ်မီဘက်စုံသုံး အပြည်ပြည်ဆိုင်ရာ ဆိပ်ခံတံတားတည်ဆောက်ခြင်းနှင့် စီးပွားရေးဆိုင်ရာ အဆောက်အဦးများ တည်ဆောက်၍ ငှားရမ်းခြင်းလုပ်ငန်းများ ဆောင်ရွက်ရန် စတင်အကောင် အထည်ဖော်နေပြီဖြစ်ပါသည်။

MAGDPL သည် သီလဝါအကွက်အမှတ် (၂၇)နှင့် (၂၈) တို့တွင် ဆိပ်ကမ်းလုပ်ငန်းများ ရင်းနှီးမြှုပ်နှံအကောင် အထည်ဖော်ဆောင်ရွက်မည့် Myanmar Edible Oil Industrial Public Co., Ltd. (MEICO) နှင့် Myanmar Agribusiness Public Co., Ltd. တို့နှင့် ပူးပေါင်း၍ Myanmar Agro Alliance Terminal Co., Ltd (MAAT) တွင်လည်း ရင်းနှီးမြှုပ်နှံထားပြီး အစုရှယ်ယာ ပိုင်ဆိုင်မှု ရာခိုင်နှုန်းမှာ ၃၃.၃၃% ရှိပါသည်။

ဘုတ်ကော်မတီများနှင့် ကော်မတီအဖွဲ့ဝင်များ (Board of Directors Committee and Committee Members)

MAGDPL အနေဖြင့် Nomination Committee, Audit Committee နှင့် Remuneration Committee ဟု ကော်မတီ (၃) ခု ဖွဲ့စည်းထားပြီး လုပ်ငန်းများ ဆောင်ရွက်လျက်ရှိပါသည်။

(က) Nomination Committee

Nomination Committee အဖွဲ့ဝင်များမှာ အောက်ပါအတိုင်း ဖြစ်ပါသည်။

- (၁) ဒေါက်တာမောင်မောင်အေး ဥက္ကဋ္ဌ
- (၂) ဦးစိုးပိုင် အဖွဲ့ဝင်
- (၃) ဦးမြင့်ဇော် အဖွဲ့ဝင်

Nomination Committee ၏ တာဝန်များမှာ ဒါရိုက်တာသည် အစုရှင်များ၏ ရေရှည်အကျိုးစီးပွားကို မည်မျှ မြှင့်တင်ပေးခဲ့သည်၊ မည်မျှ လုပ်ဆောင်နိုင်သည်ကို မူတည် ဒါရိုက်တာအမည်စာရင်းကို ပြန်လည်တင်သွင်းခြင်း၊ ဒါရိုက်တာတစ်ဦးသည် လွတ်လပ်သော ဒါရိုက်တာ ဖြစ်/မဖြစ် နှစ်စဉ်ဆုံးဖြတ်ခြင်းနှင့် ဒါရိုက်တာတစ်ဦးသည် ဒါရိုက်တာတစ်ဦး၏ တာဝန်များကို ကောင်းမွန်စွာ အကောင်အထည်ဖော်နိုင်ခြင်း ရှိ/မရှိ ရွေးချယ်ခန့်အပ်သော ဒါရိုက်တာတို့အား လိုအပ်သော Professional Education Program များကို ညှိနှိုင်းဆွေးနွေးပြီး စီစဉ်ပေးခြင်းတို့ကို ဆုံးဖြတ်ခြင်းတို့ ဖြစ်ပါသည်။

ကော်မတီသည် ဒါရိုက်တာအဖွဲ့၏ စွမ်းဆောင်ရည်အား မည်သို့ အကဲဖြတ်သုံးသပ်ရမည်ကို ဆုံးဖြတ်၍ လက်တွေ့ကျသော ဆောင်ရွက်မှု စံနှုန်းမှတ်ကျောက်များကို အဆိုပြုတင်ပြရမည်ဖြစ်ရာ ယင်းအချက်တွင် ဒါရိုက်တာ အဖွဲ့အနေဖြင့် အစုရှယ်ယာပိုင်ရှင်၏ ရေရှည်အကျိုးစီးပွားအား မည်မျှမြှင့်တင်ပေးနိုင်ခဲ့သည်ကို အဆိုပြုတင်ပြရမည်။ ယင်းသို့တင်ပြရန် Nomination Committee အနေဖြင့် ဒါရိုက်တာအဖွဲ့တစ်ခုလုံးအနေဖြင့် ထိရောက်စွာ အကောင်အထည်ဖော်မှုကိုလည်းကောင်း၊ ဒါရိုက်တာတစ်ဦးချင်းစီ၏ ပါဝင်ဆောင်ရွက်မှုကိုလည်းကောင်း၊ အကဲဖြတ်သုံးသပ်ရာတွင် ကျင့်သုံးရမည့် လုပ်ငန်းစဉ်တစ်ရပ်အား အကောင်အထည်ဖော်နိုင်ရန် ချမှတ်ထားပြီးဖြစ်ပါသည်။ Nomination Committee ဝင်တိုင်းသည် ၎င်းကိုယ်တိုင်၏ စွမ်းဆောင်ရည်ကို အကဲဖြတ်သုံးသပ်ခြင်း (သို့မဟုတ်) ဒါရိုက်တာအဖြစ် အမည်တင်သွင်းခြင်းနှင့် ပတ်သက်သော Nomination Committee ၏ ဆင်ခြင်သုံးသပ်မှုတွင် ပါဝင်ဆောင်ရွက်ခြင်းမှလည်းကောင်း၊ ယင်းတို့အတွက် အကြံပြုခြင်းမှလည်းကောင်း၊ ယင်းတို့ဆိုင်ရာ ဆုံးဖြတ်ချက် တစ်စုံတစ်ခုအလို့ငှာ မဲပေးခြင်းမှလည်းကောင်း ရှောင်ကြဉ်ရမည် ဖြစ်ပါသည်။

(ခ) Audit Committee

Audit Committee အဖွဲ့ဝင်များမှာ အောက်ပါအတိုင်း ဖြစ်ပါသည်။

- (၁) ဦးတိုးအောင်မြင့် ဥက္ကဋ္ဌ

ဒါရိုက်တာအဖွဲ့ဝင်များ (Board of Directors Profile)

U Tun Lwin

Chairman

Date of Appointment: 11 September 2012

Last Re-elected: 07 December 2022



ဦးထွန်းလွင်သည် ကုမ္ပဏီ၏ ဥက္ကဋ္ဌဖြစ်ပါသည်။ ဦးထွန်းလွင်သည် Shwe Me Group of Companies ၏ မန်နေဂျင်းဒါရိုက်တာတစ်ဦးလည်း ဖြစ်ပါသည်။ Shwe Me Group of Companies သည် ၂၆-၄-၁၉၉၅ ခုနှစ် တွင် စတင်တည်ထောင်ခဲ့ပါသည်။

ဦးထွန်းလွင်သည် Myanmar Thilawa SEZ Holding Public Co., Ltd. (MTSH) တွင် ဒုတိယဥက္ကဋ္ဌ အဖြစ် တာဝန်ထမ်းဆောင်နေပါသည်။ ဦးထွန်းလွင်သည် National Resources Development Co., Ltd. ၏ ဒုတိယဥက္ကဋ္ဌ လည်း ဖြစ်ပါသည်။

ဦးထွန်းလွင်သည် MAPCO တွင် ဒါရိုက်တာအဖြစ် တာဝန်ထမ်းဆောင်နေပါသည်။ ဦးထွန်းလွင် သည် SCG-Shwe Me Logistics (Myanmar) Co., Ltd. ဥက္ကဋ္ဌ၊ Betagro (Myanmar) Co., Ltd. နှင့် I C P Shwe Me Fertilizer Co., Ltd. တို့၏ ဒါရိုက်တာလည်း ဖြစ်ပါသည်။

ဦးထွန်းလွင်သည် မြန်မာနိုင်ငံ ပဲမျိုးစုံ၊ ပြောင်းနှင့် နှမ်းကုန်သည်များအသင်း၏ ဥက္ကဋ္ဌလည်းဖြစ်ပြီး UMFCCI တွင် ဗဟိုအလုပ်အမှုဆောင်နှင့် Myanmar-Japan Association တို့တွင်လည်း ဘဏ္ဍာရေးမှူးအဖြစ် တာဝန် ယူထားပါသည်။

ဦးထွန်းလွင်ပါဝင်ဆောင်ရွက်နေသည့် ကုမ္ပဏီများသည် လယ်ယာစိုက်ပျိုးရေးထုတ်ကုန်များ ပြည်တွင်း/ ပြည်ပ ရောင်းဝယ်တင်ပို့ခြင်းလုပ်ငန်းများ၊ ဆောက်လုပ်ရေးပစ္စည်းများနှင့် အထွေထွေကုန်စည်များ တင်သွင်း ဖြန့်ဖြူးခြင်း၊ ထောက်ပံ့ပို့ဆောင်ရေးဝန်ဆောင်မှုပေးခြင်းနှင့် ကျွန်းစိုက်ခင်းများအပါအဝင် စီးပွားရေးကဏ္ဍ မျိုးစုံတွင် လုပ်ငန်းများဆောင်ရွက်ပါသည်။

ဦးထွန်းလွင်သည် ၁၉၉၀ ခုနှစ်တွင် ရန်ကုန်တက္ကသိုလ်မှ B.Sc (Chemistry) ဘွဲ့ဖြင့် အောင်မြင်ခဲ့ပါသည်။



Dr. Maung Maung Aye

Managing Director

Date of Appointment: 11 September 2012

Last Re-elected: 20 December 2023

ဒေါက်တာမောင်မောင်အေးသည် Moe Htet Gabar Co., Ltd ၏ founder နှင့် shareholder တစ်ဦး ဖြစ်ပါသည်။ မိုးထက်ကမ္ဘာ ကုမ္ပဏီလီမိတက်သည် ၇-၆-၂၀၀၇ ခုနှစ်တွင် စတင်တည်ထောင်ခဲ့ပါသည်။

ဒေါက်တာမောင်မောင်အေးသည် Golden Wax Co., Ltd, Lwin Oo Htwe Trading Co., Ltd နှင့် Moe Power Trading Co., Ltd တို့၏ founder နှင့် shareholder တစ်ဦးဖြစ်ပါသည်။

ဒေါက်တာမောင်မောင်အေးသည် မြန်မာနိုင်ငံ ပဲမျိုးစုံ၊ ပြောင်းနှင့် နှမ်းကုန်သည်များအသင်း၏ ဗဟို အလုပ် အမှုဆောင်ဖြစ်ပါသည်။

ဒေါက်တာမောင်မောင်အေး ပါဝင်ဆောင်ရွက်နေသည့် ကုမ္ပဏီများသည် ပဲ၊ ပြောင်းစသည့် လယ်ယာ စိုက်ပျိုးရေးထုတ်ကုန်များ ပြည်ပတင်ပို့ခြင်း၊ ဆောက်လုပ်ရေးနှင့်အိမ်ဆောက်ပစ္စည်းများ၊ ဖယောင်း ကုန်ကြမ်းများ၊ ဓာတ်မြေဩဇာနှင့် တာယာများ လက်လီလက်ကား တင်သွင်း ဖြန့်ဖြူးခြင်း စသည့် စီးပွားရေး ကဏ္ဍမျိုးစုံ တွင် လုပ်ငန်းများ ဆောင်ရွက်ပါသည်။

ဒေါက်တာမောင်မောင်အေးသည် ၁၉၉၃ ခုနှစ်တွင် ရန်ကုန်ဆေးတက္ကသိုလ်မှ M.B.,B.S ဘွဲ့ဖြင့် အောင်မြင် ခဲ့ပါသည်။

U Toe Aung Myint Independent Director

Date of Appointment: 16 December 2019

Last Re-elected: 20 December 2023



ဦးတိုးအောင်မြင်သည် ကုမ္ပဏီတွင် လွတ်လပ်သောဒါရိုက်တာဖြစ်ပါသည်။ ဦးတိုးအောင်မြင်သည် မြန်မာနိုင်ငံသားများဘဏ် (MCB) တွင် ဥက္ကဋ္ဌ အဖြစ်တာဝန်ယူထားပြီး မြန်မာနိုင်ငံဘဏ်များအသင်းတွင်လည်း ဒုတိယဥက္ကဋ္ဌတစ်ဦး ဖြစ်ပါသည်။ Myanmar Thilawa SEZ Holding Public Co., Ltd. (MTSH) တွင် လွတ်လပ်သောဒါရိုက်တာတစ်ဦးလည်း ဖြစ်ပါသည်။

ဦးတိုးအောင်မြင်သည် ၁၉၈၀ခုနှစ်တွင် သတ္တုတွင်းဝန်ကြီးဌာန၌ ဘူမိဗေဒလက်ထောက် အဖြစ်တာဝန်ထမ်းဆောင်ခဲ့ပြီး ၁၉၈၁ခုနှစ် မှ ၁၉၈၄ခုနှစ် ထိ ကာကွယ်ရေးဝန်ကြီးဌာနတွင် အရာရှိအဖြစ်တာဝန်ထမ်းဆောင်ခဲ့ပါသည်။ ၁၉၈၅ ခုနှစ်မှ ၂၀၁၈ ခုနှစ်ထိ စီးပွားရေးနှင့်ကူးသန်း ရောင်းဝယ်ရေးဝန်ကြီးဌာနတွင် (၃၃)နှစ်ကျော် တာဝန်ထမ်းဆောင်ခဲ့ပြီး အမြဲတမ်းအတွင်းဝန် အဆင့်ဖြင့် သက်ပြည့်အငြိမ်းစားယူခဲ့ပါသည်။ ၂၀၁၆ခုနှစ်မှ ၂၀၂၁ခုနှစ်အထိ မြန်မာ နိုင်ငံရင်းနှီးမြှုပ်နှံမှုကော်မရှင် (MIC)တွင် ကော်မရှင်အဖွဲ့ဝင်အဖြစ် တာဝန်ထမ်းဆောင်ခဲ့ ပါသည်။

ဦးတိုးအောင်မြင်ကို ၁၉၅၈ခုနှစ်တွင် မွေးဖွားခဲ့ပြီး ရန်ကုန်ဝိဇ္ဇာနှင့်သိပ္ပံတက္ကသိုလ်မှ သိပ္ပံဘွဲ့(ဘူမိဗေဒ)ကို ၁၉၇၉ ခုနှစ်တွင် ရရှိခဲ့ပါသည်။ ရန်ကုန်စီးပွားရေးတက္ကသိုလ်မှ ပေးအပ်သော စီမံခန့်ခွဲမှုလေ့ကျင့်ရေးသင်တန်းဆင်းလက်မှတ်ကို ၁၉၈၇ ခုနှစ်တွင် ရရှိခဲ့ပါသည်။ ထိုင်းနိုင်ငံ Mekong Institute မှ ပေးအပ်သော Certificate of Enterprise Reform for the GMS ကို ၂၀၀၂ ခုနှစ်တွင် လည်းကောင်း၊ Leadership for Competitive Enterprise system in the GMS ကို ၂၀၀၄ ခုနှစ်တွင် လည်းကောင်း အသီးသီးရရှိခဲ့ပါသည်။ ထို့အပြင် စင်္ကာပူနိုင်ငံ TDB မှပေးအပ်သော Certificate of Export Market Development Programme ကို ၁၉၉၉ ခုနှစ်တွင်လည်းကောင်း၊ Teamsek Foundation မှပေးအပ်သော Certificate of Global Supply Chair Policy for Senior Officer Course ကို ၂၀၁၂ ခုနှစ်တွင်လည်းကောင်း၊ Civil Service College Singapore မှပေးအပ်သော Certificate of International Governance and Public Administration Programme ကို ၂၀၁၇ ခုနှစ်တွင်လည်းကောင်း၊ စီမံကိန်းနှင့် ဘဏ္ဍာရေးဝန်ကြီးဌာန စီမံခန့်ခွဲမှုနှင့် ဖွံ့ဖြိုးရေးသင်တန်းကျောင်းမှ ပေးအပ်သော Diploma in IERD ကို ၂၀၁၇ ခုနှစ်တွင် အသီးသီးရရှိခဲ့ပါသည်။



U Min Ko OO

Director

Date of Appointment: 11 September 2012

Last Re-elected: 07 December 2022

ဦးမင်းကိုဦးသည် ကုမ္ပဏီတွင် အဖွဲ့ဝင်ဒါရိုက်တာ (BOD) တစ်ဦးဖြစ်ပါသည်။

ဦးမင်းကိုဦးသည် LL-B (ဥပဒေဘွဲ့) ကို ၁၉၈၆ ခုနှစ် တွင် ရရှိခဲ့ပြီး Ngwe Moe Family Co., Ltd. ၏ Managing Director ဖြစ်သည်။ Ngwe Moe Family Co., Ltd. သည် နှစ် (၃၀)ကျော် သက်တမ်းရှိကုမ္ပဏီဖြစ်ပြီး မတ်ပဲ (Urad) နှင့် အခြားသောပဲအမျိုးအစားများကို ပြည်ပသို့တင်ပို့ နေသော Export Company တစ်ခုဖြစ်ပါသည်။

ဦးမင်းကိုဦးသည် Myat Noe Oo Co., Ltd. နှင့် Oak Thar Oo Bean Specialized Co., Ltd. တို့၏ Managing Director တစ်ဦးလည်းဖြစ်သည်။

ဦးမင်းကိုဦးသည် လက်ရှိတွင် မြန်မာနိုင်ငံ ပဲမျိုးစုံ၊ ပြောင်းနှင့် နှမ်းကုန်သည်များအသင်း ၏ အထွေထွေ အတွင်းရေးမှူးအဖြစ် တာဝန်ယူထမ်းဆောင်လျက်ရှိပါသည်။

U Ohn Saing

Director

Date of Appointment: 11 September 2012

Last Re-elected: 07 December 2022



ဦးအုန်းဆိုင်သည် ကုမ္ပဏီ၏ ဒါရိုက်တာတစ်ဦးဖြစ်ပါသည်။ ဦးအုန်းဆိုင်သည် NEW GOLDEN GATE (1991) CO., LTD. ၏ အဖွဲ့ဝင် ဒါရိုက်တာ တစ်ဦးဖြစ်ပါသည်။ NEW GOLDEN GATE (1991) CO., LTD. ကို ၀၅-၁၂-၁၉၉၁ ခုနှစ်တွင် စတင်တည်ထောင်ခဲ့ပါသည်။

ဦးအုန်းဆိုင်သည် SHWE TAW WIN INTERNATIONAL TRADING CO., LTD. နှင့် STAR UNION INVESTMENT LTD. တို့တွင် မန်နေဂျင်းဒါရိုက်တာ အဖြစ်တာဝန်ယူလုပ်ကိုင်လျက်ရှိပါသည်။

ဦးအုန်းဆိုင်သည် လှိုင်သာယာစက်မှုဇုံ (၁၂၂၃၂၄၆၇) တို့၏ စီမံခန့်ခွဲရေးကော်မတီ ဥက္ကဋ္ဌ အဖြစ်လည်းကောင်း၊ မြန်မာနိုင်ငံပဲမျိုးစုံ၊ ပြောင်းနှင့်နှမ်းကုန်သည်များအသင်းနှင့် ရန်ကုန်တိုင်းဒေသကြီးကုန်သည်များနှင့် စက်မှုလက်မှုလုပ်ငန်းရှင်များအသင်း (ဘုရင့်နောင်ကုန်စည်ဒိုင်) တို့တွင် ဒုတိယဥက္ကဋ္ဌ အဖြစ်လည်းကောင်း တာဝန်ထမ်းဆောင်လျက် ရှိပါသည်။

ဦးအုန်းဆိုင် ပါဝင်ဆောင်ရွက်နေသည့် ကုမ္ပဏီများသည် လယ်ယာစိုက်ပျိုးရေးထွက်ကုန်များကို သန့်စင်ကြိတ်ခွဲ၍ ပြည်ပတင်ပို့ခြင်း၊ အစားအသောက်ကုန်ကြမ်းများနှင့် အထွေထွေကုန်စည်များ တင်သွင်းဖြန့်ဖြူးခြင်း၊ ကိုယ်ပိုင်စိုက်ပျိုးလယ်ယာတွင် စပါးနှင့်ပဲ စိုက်ပျိုးခြင်းတို့ကို ဆောင်ရွက်နေပါသည်။



U Kyaw Lynn

Director

Date of Appointment: 11 September 2012

Last Re-elected: 07 December 2022

ဦးကျော်လင်းသည် CB Bank တွင် အမှုဆောင်ဒုတိယဥက္ကဋ္ဌ အဖြစ် တာဝန်ယူ ဆောင်ရွက်နေပါသည်။ CB Life Insurance Co.,Ltd တွင် ဥက္ကဋ္ဌအဖြစ် တာဝန်ယူ ဆောင်ရွက်နေပြီး CB Securities Limited တွင် အမှုဆောင် ဒုတိယဥက္ကဋ္ဌအဖြစ် တာဝန်ယူ ဆောင်ရွက်လျက်ရှိပါသည်။ ကေတုမတီ ကုမ္ပဏီလီမိတက် ၏ ဥက္ကဋ္ဌ တစ်ဦးလည်း ဖြစ်ပါသည်။ ဦးကျော်လင်းသည် ၁၉၈၇ ခုနှစ်တွင် ရန်ကုန်စက်မှု တက္ကသိုလ်မှ B.E (Textile) ဘွဲ့ကို ရရှိခဲ့ပါသည်။

ဦးကျော်လင်းသည် မြန်မာနိုင်ငံ ပဲမျိုးစုံ၊ ပြောင်းနှင့် နှမ်းကုန်သည်များအသင်းတွင် ၂၀၀၉ ခုနှစ်မှ ၂၀၂၁ ခုနှစ်အထိ ဒုတိယဥက္ကဋ္ဌ အဖြစ်လည်းကောင်း ၊ ၂၀၂၂ ခုနှစ် မှ ယနေ့အချိန်အထိ ဗဟိုအလုပ်အမှုဆောင်အဖြစ် လည်းကောင်း တာဝန်ထမ်းဆောင်လျက်ရှိပါသည်။

ဦးကျော်လင်းသည် ၂၀၁၃ ခုနှစ် မှ ၂၀၁၉ ခုနှစ် အထိ မြန်မာနိုင်ငံဘဏ်များအသင်း၏ အထွေထွေအတွင်းရေး မှူး အဖြစ် တာဝန်ယူ ဆောင်ရွက်ခဲ့ပါသည် ။

ဦးကျော်လင်းသည် CB Bank Executive Vice Chairman ဖြစ်သည်နှင့်အညီ အပြည်ပြည်ဆိုင်ရာ ဘဏ် လုပ်ငန်းဝန်ဆောင်မှုနှင့် ဘဏ်လုပ်ငန်းဆိုင်ရာတီထွင်ဆန်းသစ်မှုများကဲ့သို့ ဝန်ဆောင်မှုအသစ်များကို အကောင် အထည် ဖော်ဆောင်ရွက်နိုင်ရန် နည်းဗျူဟာများချမှတ်ပေးခြင်းများကို ဆောင်ရွက်ပေးလျက်ရှိပါသည်။

U Sai Ba Nyan

Director

Date of Appointment: 11 September 2012

Last Re-elected: 20 December 2023



ဦးစိုင်းဘဉာဏ်သည် ကုမ္ပဏီ၏ ဒါရိုက်တာဖြစ်ပါသည်။ ဦးစိုင်းဘဉာဏ်သည် Maou Oak Shaung International Co., Ltd. တွင် Managing Director အဖြစ် ဆောင်ရွက်နေပါသည်။ Maou Oak Shaung International Co., Ltd. သည် ၂၀၀၁ ခုနှစ် စက်တင်ဘာလ (၆) ရက်နေ့တွင် စတင်တည်ထောင်ခဲ့ပါသည်။

ဦးစိုင်းဘဉာဏ်သည် မြန်မာနိုင်ငံပဲမျိုးစုံ၊ ပြောင်းနှင့် နှမ်းကုန်သည်များအသင်းတွင် ဗဟိုအလုပ်အမှုဆောင် အဖြစ် လည်းကောင်း၊ ပြည်ထောင်စုသမ္မတမြန်မာနိုင်ငံ ကုန်သည်များနှင့် စက်မှုလက်မှုလုပ်ငန်းရှင်များအသင်းတွင် ဗဟိုအလုပ်အမှုဆောင်အဖြစ်လည်းကောင်း တာဝန်ယူ ဆောင်ရွက်လျက်ရှိပါသည်။

ဦးစိုင်းဘဉာဏ်သည် ပဲတီစိမ်း၊ မတ်ပဲ၊ နှမ်း နှင့် အခြားသော ပဲမျိုးမျိုးကို ပြည်ပနိုင်ငံများသို့ တင်ပို့နေသော လုပ်ငန်းကို စီမံဆောင်ရွက်နေသူဖြစ်ပါသည်။

ဦးစိုင်းဘဉာဏ်သည် B.A(Agri) ဘွဲ့ရရှိခဲ့ပြီးဖြစ်ပါသည်။



U Hla Oo

Director

Date of Appointment: 11 September 2012

Last Re-elected: 10 December 2021

ဦးလှဦးသည် ကုမ္ပဏီ၏ ဒါရိုက်တာတစ်ဦးဖြစ်ပါသည်။ ဦးလှဦးသည် Good Brothers' Group of Companies ၏ Founder တစ်ဦးဖြစ်ပြီး Good Brothers' Co., Ltd. ကို ၂-၉-၁၉၉၁ ခုနှစ်တွင် စတင် တည်ထောင်ခဲ့ပါသည်။

ဦးလှဦးသည် Good Brothers' Co., Ltd. တွင် ဒါရိုက်တာအဖြစ်လည်းကောင်း၊ Good Brothers Machineries Co., Ltd. တွင် မန်နေဂျင်းဒါရိုက်တာအဖြစ်လည်းကောင်း၊ Good Brothers' (Chemical) Co., Ltd. တွင် မန်နေဂျင်းဒါရိုက်တာအဖြစ်လည်းကောင်း၊ Good Brothers' Microfinance Co., Ltd. တွင် မန်နေဂျင်း ဒါရိုက်တာအဖြစ် လည်း ကောင်း၊ United Agricultural Products Processing and Trading Co., Ltd. တွင် မန်နေဂျင်းဒါရိုက်တာအဖြစ် လည်းကောင်း၊ Kubota (G.B.S) Co., Ltd. တွင် မန်နေဂျင်းဒါရိုက်တာ အဖြစ်လည်း ကောင်း၊ Zoomlion (Myanmar) Co., Ltd. တွင် မန်နေဂျင်းဒါရိုက်တာအဖြစ်လည်းကောင်း၊ V S K International Co., Ltd. တွင် ဒါရိုက်တာအဖြစ်လည်းကောင်း၊ Power Winner (PW) Co., Ltd. တွင် ဒါရိုက်တာ အဖြစ်လည်း ကောင်း၊ Good Brothers' Life Insurance Agent Co., Ltd. တွင် မန်နေဂျင်းဒါရိုက်တာအဖြစ် လည်းကောင်း၊ Good Brothers' General Insurance Agent Co., Ltd. တွင် မန်နေဂျင်းဒါရိုက်တာအဖြစ် လည်းကောင်း၊ G.B.S Agricultural Services Public Co., Ltd. တွင် ဒါရိုက်တာအဖြစ်လည်းကောင်း တာဝန်ယူ ဆောင်ရွက်နေပါသည်။

ဦးလှဦးသည် GGI Insurance Myanmar Co., Ltd. တွင်လည်း ဒါရိုက်တာတစ်ဦးဖြစ်ပါသည်။ ဦးလှဦးသည် ပြည်ထောင်စုသမ္မတမြန်မာနိုင်ငံတော်ကုန်သည်များနှင့် စက်မှုလက်မှုလုပ်ငန်းရှင်များအသင်းချုပ်တွင် ဘဏ္ဍာရေးမှူးအဖြစ် လည်းကောင်း၊ မြန်မာနိုင်ငံပျံ့နှံ့၊ ပြောင်းနှင့် နှမ်းကုန်သည်များအသင်းတွင် ဗဟိုအလုပ်အမှုဆောင် အဖြစ်လည်း ကောင်း တာဝန်ယူဆောင်ရွက်နေပါသည်။

ဦးလှဦး ပါဝင်ဆောင်ရွက်နေသည့် ကုမ္ပဏီများသည် လယ်ယာစိုက်ပျိုးရေးထွက်ကုန်များကို ပြည်ပ တင်ပို့ခြင်း၊ လယ်ယာသုံးစက်ကရိယာများထုတ်လုပ်ဖြန့်ဖြူး ရောင်းချခြင်း၊ အာမခံလုပ်ငန်း၊ ဘဏ်လုပ်ငန်းများတွင် ဆောင်ရွက်လျက်ရှိပါသည်။ ဦးလှဦးသည် Yangon Technological University တွင် ဒုတိယနှစ်အထိ လည်းကောင်း၊ BTEC Level 7 Extended Diploma in Strategic Management Leadership (Person, UK) MBA အားလည်းကောင်း ရရှိခဲ့ပါသည်။

U Zaw Myo Min

Director

Date of Appointment: 11 September 2012

Last Re-elected: 20 December 2023



ဦးဇော်မျိုးမင်းသည် ကုမ္ပဏီ၏ ဒါရိုက်တာဖြစ်ပါသည်။ ဦးဇော်မျိုးမင်းသည် Diamond Century Co., Ltd. တွင် Managing Director အဖြစ် ဆောင်ရွက်နေပါသည်။ Diamond Century Co., Ltd. သည် ၂၀၀၀ ပြည့်နှစ်၊ ဇန်နဝါရီလ (၃) ရက်နေ့တွင် စတင်တည်ထောင်ခဲ့ပါသည်။

ဦးဇော်မျိုးမင်းသည် Han Yadanar Tin Co., Ltd. နှင့် Ngwe Kyei Oo Co., Ltd. တို့တွင်လည်း Managing Director အဖြစ်ဆောင်ရွက်လျက်ရှိပါသည်။

ဦးဇော်မျိုးမင်းသည် မြန်မာနိုင်ငံပဲမျိုးစုံ၊ ပြောင်းနှင့် နှမ်းကုန်သည်များအသင်းတွင် တွဲဖက်ဘဏ္ဍာရေး မှူးအဖြစ် တာဝန်ယူ ဆောင်ရွက်လျက်ရှိပါသည်။

ဦးဇော်မျိုးမင်းသည် ပဲတီစိမ်း၊ မတ်ပဲနှင့် အခြားသော ပဲမျိုးမျိုးကို ပြည်ပနိုင်ငံများသို့ တင်ပို့နေသော လုပ်ငန်းကို စီမံဆောင်ရွက်နေသူဖြစ်ပါသည်။

ဦးဇော်မျိုးမင်းသည် Diploma in EC ဘွဲ့ရရှိခဲ့ပြီးဖြစ်ပါသည်။



U Thein Win

Director

Date of Appointment: 11 September 2012

Last Re-elected: 07 December 2022

ဦးသိန်းဝင်းသည် ကုမ္ပဏီ၏ ဒါရိုက်တာဖြစ်ပါသည်။ ဦးသိန်းဝင်းသည် Sein Htan Pin Co., Ltd. တွင် ဒါရိုက်တာအဖြစ် တာဝန်ယူဆောင်ရွက်နေပါသည်။ Sein Htan Pin Co., Ltd. သည် ၂၀၀၄ ခုနှစ်၊ နိုဝင်ဘာလ (၂) ရက်နေ့တွင် စတင်တည်ထောင်ခဲ့ပါသည်။

ဦးသိန်းဝင်းသည် Stone Gate Empire Co., Ltd. တွင် Managing Director အဖြစ် ဆောင်ရွက်နေပါသည်။

ဦးသိန်းဝင်းသည် မြန်မာနိုင်ငံပဲမျိုးစုံ၊ ပြောင်းနှင့် နှမ်းကုန်သည်များအသင်းတွင် ဘဏ္ဍာရေးမှူးအဖြစ် တာဝန်ယူ ဆောင်ရွက်လျက်ရှိပါသည်။

ဦးသိန်းဝင်းသည် ပဲတီစိမ်း၊ မတ်ပဲနှင့် အခြားသော ပဲမျိုးမျိုးကို ပြည်ပနိုင်ငံများသို့ တင်ပို့နေသော လုပ်ငန်းကို စီမံဆောင်ရွက်နေသူဖြစ်ပါသည်။

ဦးသိန်းဝင်းသည် ဥပဒေဘွဲ့ရရှိခဲ့ပြီးဖြစ်ပါသည်။

U Than Myint

Director

Date of Appointment: 11 September 2012

Last Re-elected: 10 December 2021



ဦးသန်းမြင့်သည် ကုမ္ပဏီ၏ ဒါရိုက်တာဖြစ်ပါသည်။ ဦးသန်းမြင့်သည် Golden Mountain Co., Ltd. တွင် Managing Director အဖြစ် ဆောင်ရွက်နေပါသည်။ Golden Mountain Co., Ltd. သည် ၂၂-၁၀-၁၉၉၀ ခုနှစ်မှစတင်၍ နှစ်ပေါင်း (၂၄) နှစ်ကြာ သက်တမ်းရှိသော ကုမ္ပဏီဖြစ်ပါသည်။

ဦးသန်းမြင့်သည် မြန်မာနိုင်ငံပဲမျိုးစုံ၊ ပြောင်းနှင့် နှမ်းကုန်သည်များအသင်းတွင် ဒုတိယဥက္ကဋ္ဌအဖြစ် တာဝန်ယူ ဆောင်ရွက်လျက်ရှိပါသည်။

ဦးသန်းမြင့်သည် ပဲတီစိမ်း၊ မတ်ပဲနှင့် အခြားသော ပဲမျိုးမျိုးကို ပြည်ပနိုင်ငံများသို့ တင်ပို့နေသော လုပ်ငန်းကို စီမံဆောင်ရွက်နေသူဖြစ်ပါသည်။

ဦးသန်းမြင့်သည် B.Sc(Physics) ဘွဲ့ရရှိခဲ့ပြီးဖြစ်ပါသည်။



U San Nyein

Director

Date of Appointment: 11 September 2012

Last Re-elected: 10 December 2021

ဦးစန်ငြိမ်းသည် ကုမ္ပဏီ၏ ဒါရိုက်တာဖြစ်ပါသည်။ ဦးစန်ငြိမ်းသည် Ka Ba Kyaw Trading Co., Ltd. တွင် Managing Director အဖြစ် ဆောင်ရွက်နေပါသည်။ Ka Ba Kyaw Trading Co., Ltd. သည် ၁၄-၁၁-၁၉၉၁ ခုနှစ်မှစတင်၍ နှစ်ပေါင်း (၂၄) နှစ်ကြာ သက်တမ်းရှိသော ကုမ္ပဏီဖြစ်ပါသည်။

ဦးစန်ငြိမ်းသည် ရေသန့်စက်နှင့် ရေသန့်စက်အပိုပစ္စည်းများ တင်သွင်းဖြန့်ဖြူးရောင်းချခြင်းလုပ်ငန်း၊ ပီနံအိတ်ခွံ များ ထုတ်လုပ်ရောင်းချမှု လုပ်ငန်းများကို အဓိကထား စီမံဆောင်ရွက်နေသူဖြစ်ပါသည်။

U Wunna Khine

Director

Date of Appointment: 20 December 2019

Last Re-elected: 07 December 2022



ဦးဝဏ္ဏခိုင်သည် ကုမ္ပဏီ၏ ဒါရိုက်တာဖြစ်ပါသည်။ ဦးဝဏ္ဏခိုင်သည် Eden Group Co., Ltd. ၏ မန်နေဂျင်းဒါရိုက်တာတစ်ဦးလည်းဖြစ်ပါသည်။ Eden Group Co., Ltd. ကို (၂၅-၉-၁၉၉၁) ခုနှစ်တွင် စတင်တည်ထောင်ခဲ့ပါသည်။

ဦးဝဏ္ဏခိုင်သည် Myanmar Thilawa SEZ Holdings Public Co., Ltd. (MTSH) တွင် ဒါရိုက်တာအဖြစ် တာဝန်ထမ်းဆောင်နေပါသည်။ ဦးဝဏ္ဏခိုင်သည် Eden Group Co., Ltd. ၏ ညီနောင်ကုမ္ပဏီများဖြစ်သည့် Eden Energy & Natural Resources Development Co., Ltd. တွင် ဥက္ကဋ္ဌအနေဖြင့်လည်းကောင်း၊ Gold Delta Co., Ltd. တွင် ဒုတိယဥက္ကဋ္ဌအနေဖြင့်လည်းကောင်း၊ Denko Trading Co., Ltd. တွင် မန်နေဂျင်းဒါရိုက်တာအနေဖြင့်လည်းကောင်း၊ Denko Petro Chemical Management Co., Ltd. တွင် မန်နေဂျင်းဒါရိုက်တာအနေဖြင့်လည်းကောင်း၊ Silver Star Banner Co., Ltd. တွင် မန်နေဂျင်းဒါရိုက်တာအနေဖြင့်လည်းကောင်း၊ Eden Hotels & Resorts Co., Ltd. တွင် ဒါရိုက်တာအနေဖြင့်လည်းကောင်း၊ Eden Engineering & Construction Co., Ltd. တွင် ဒါရိုက်တာ အနေဖြင့် လည်းကောင်း၊ Eden Technologies Co., Ltd. တွင် ဒါရိုက်တာအနေဖြင့် လည်းကောင်း တာဝန်ထမ်းဆောင် လျက်ရှိပါသည်။

ဦးဝဏ္ဏခိုင်သည် မြန်မာနိုင်ငံစက်သုံးဆီတင်သွင်းရောင်းချဖြန့်ဖြူးရေးအသင်း၏ ဒုတိယဥက္ကဋ္ဌ တစ်ဦး ဖြစ်ပြီး မြန်မာနိုင်ငံဆန်စပါးအသင်းချုပ်တွင် ဗဟိုအလုပ်အမှုဆောင်နှင့် မြန်မာနိုင်ငံဆန်စက် လုပ်ငန်းရှင်များအသင်းတွင် တွဲဖက် ဘဏ္ဍာရေးမှူးအဖြစ် တာဝန်ယူဆောင်ရွက်လျက်ရှိပါသည်။

ဦးဝဏ္ဏခိုင်သည် ဆောက်လုပ်ရေးလုပ်ငန်းများ၊ ဟိုတယ်နှင့်စားသောက်ဆိုင်လုပ်ငန်းများ၊ ငွေရေးကြေးရေးနှင့် ဘဏ်လုပ်ငန်း၊ စက်သုံးဆီတင်သွင်းသိုလှောင်ဖြန့်ဖြူးရောင်းချရေးလုပ်ငန်း၊ လယ်ယာစိုက်ပျိုးရေး ထုတ်ကုန် စိုက်ပျိုး ထုတ်လုပ်တင်ပို့ရောင်းချသည့် လုပ်ငန်းနှင့် စွမ်းအင်လုပ်ငန်းများ စသည့်နယ်ပယ်အသီးသီးတွင် နှစ်ပေါင်း(၂၀)ကျော် အတွေ့အကြုံရှိသည့် အကြီးတန်းစီမံခန့်ခွဲသူတစ်ဦးဖြစ်ပါသည်။

ဦးဝဏ္ဏခိုင်သည် B.Sc (Geology) ဘွဲ့အား ရန်ကုန်တက္ကသိုလ်မှရရှိခဲ့ပါသည်။



U Myint Zaw

Director

Date of Appointment: 11 September 2012

Last Re-elected: 10 December 2021

ဦးမြင့်ဇော်သည် ကုမ္ပဏီ၏ ဒါရိုက်တာဖြစ်ပါသည်။ ဦးမြင့်ဇော်သည် ကုန်သွယ်မှုနှင့် ရင်းနှီးမြှုပ်နှံမှု လုပ်ငန်းများတွင် အတွေ့အကြုံ အနှစ် ၂၀ ကျော်ရှိ သည့် လုပ်ငန်းကျွမ်းကျင်သူ တစ်ဦး ဖြစ်သည်။ သူသည် လက်ရှိတွင် Myanmar Thilawa SEZ Holdings Public Co., Ltd. (MTSH) နှင့် MTSH၏ လက်အောက်ခံ ကုမ္ပဏီခွဲ တစ်ခုဖြစ်သော Thilawa Property Development Co., Ltd တို့တွင် အမှုဆောင်အရာရှိချုပ်အဖြစ် တာဝန်ယူဆောင်ရွက်လျက်ရှိပါသည်။

ဦးမြင့်ဇော်သည် ကုန်သွယ်မှု လုပ်ငန်းများဖြစ်သည့် လယ်ယာထွက်ကုန်နှင့် စားအုန်းဆီလုပ်ငန်း၊ ယာဉ်အပိုပစ္စည်းများ ထုတ်လုပ်ရောင်းချခြင်းလုပ်ငန်း၊ ဟိုတယ်နှင့် ဝန်ဆောင်မှုလုပ်ငန်း၊ ဆောက်လုပ်ရေးနှင့် မြေယာဖွံ့ဖြိုးရေးလုပ်ငန်းများစသည့် လုပ်ငန်းနယ်ပယ်များစွာကို ပါဝင်ခဲ့ပါသည်။ ထို့အပြင် စက်ရုံငှားရမ်းခြင်းလုပ်ငန်း၊ လူနေအဆောက်အအုံ စီမံကိန်းလုပ်ငန်းများ၊ ဟိုတယ်နှင့် ယာဉ် အပိုပစ္စည်းများ ထုတ်လုပ်ခြင်းလုပ်ငန်းနယ်ပယ်တို့နှင့် ပတ်သက်၍ အတွေ့အကြုံရင့်သန်သူ တစ်ဦးလည်း ဖြစ်ပါသည်။

ဦးမြင့်ဇော်သည် လုပ်ငန်းလည်ပတ်မှုဆိုင်ရာ စံနှုန်းမီလုပ်ထုံးလုပ် နည်းအသစ်များ (SOP) သတ်မှတ်ခြင်း၊ ကုမ္ပဏီ၏ စည်းမျဉ်းစည်းကမ်းများ (company rules and policy) ၊ အဝယ်တော်ကိစ္စရပ်များ (procurement)နှင့် ပတ်သက်သော မူဝါဒများချမှတ်ခြင်းများ စသည့် ကော်ပိုရိတ် စီမံခန့်ခွဲရေး (corporate governance) တို့တွင်လည်း အတွေ့အကြုံရှိသူတစ်ဦး ဖြစ်ပါသည်။

ဦးမြင့်ဇော်သည် ရန်ကုန်တက္ကသိုလ်မှ B.Sc (Chemistry) ဘွဲ့၊ University of Thai Chamber of Commerce မှ Master of Business Administration (MBA)ဘွဲ့၊ ရန်ကုန်တက္ကသိုလ်မှ Diploma in Business Law (DBL) တို့ကိုရရှိခဲ့ပြီး၊ Singapore Management University (SMU) နှင့် မြန်မာဒါရိုက်တာများ အင်စတီကျု (MIOD)တို့မှ ပူးပေါင်း ဖွဲ့စည်းထားသော မြန်မာနိုင်ငံတွင် ပထမ ဦးဆုံးကျင်းပသည့် Myanmar Directorship Certification ကို တက်ရောက် ထားသူတစ်ဦးလည်းဖြစ်ပါသည်။

U Maung Maung Tin

Director

Date of Appointment: 11 September 2012

Last Re-elected: 07 December 2022



ဦးမောင်မောင်တင်သည် ကုမ္ပဏီ၏ ဒါရိုက်တာဖြစ်ပါသည်။ ဦးမောင်မောင်တင်သည် All States International Co., Ltd. တွင် Managing Director အဖြစ် ဆောင်ရွက်နေပါသည်။ All States International Co., Ltd. သည် ၁၉၉၁ ခုနှစ်မှစတင်၍ နှစ်ပေါင်း (၃၃) နှစ်ကြာ သက်တမ်းရှိသော ကုမ္ပဏီဖြစ်ပါသည်။

ဦးမောင်မောင်တင်သည် မြန်မာနိုင်ငံပဲမျိုးစုံ၊ ပြောင်းနှင့် နှမ်းကုန်သည်များအသင်းတွင် ဒုတိယဥက္ကဋ္ဌ တာဝန် ယူ ဆောင်ရွက်လျက်ရှိပါသည်။

ဦးမောင်မောင်တင်သည် ပဲတီစိမ်း၊ မတ်ပဲနှင့် အခြားသော ပဲမျိုးမျိုးကို ပြည်ပနိုင်ငံများသို့ တင်ပို့နေသော လုပ်ငန်း ကို စီမံဆောင်ရွက်နေသူဖြစ်ပါသည်။

ဦးမောင်မောင်တင်သည် ၁၉၈၃ ခုနှစ် B.E (Civil) အင်ဂျင်နီယာဘွဲ့ကို ရရှိခဲ့ပြီး ဖြစ်ပါသည်။



U Win Lwin

Director

Date of Appointment: 11 September 2012

Last Re-elected: 10 December 2021

ဦးဝင်းလွင်သည် ကုမ္ပဏီ၏ ဒါရိုက်တာဖြစ်ပါသည်။ ဦးဝင်းလွင်သည် Kyaw Tha Co., Ltd. ကို ၁၉၉၂ ခုနှစ်တွင် စတင်တည်ထောင်ခဲ့ပြီး ကုမ္ပဏီ၏ Managing Director အဖြစ် Export-Import, Trading/ Manufacturing/ Distribution လုပ်ငန်းများ လုပ်ဆောင်လျက်ရှိပါသည်။

ဦးဝင်းလွင်သည် Myanmar Edible Oil Industrial Public Co., Ltd. တွင် ဒါရိုက်တာအဖွဲ့ဝင်ဖြစ်ပါသည်။

ဦးဝင်းလွင်သည် ၂၀၁၃ ခုနှစ်တွင် Myat Mi Ba Co., Ltd. နှင့် ၂၀၁၄ ခုနှစ်တွင် Myat Mi Ba Construction Group Co., Ltd. တို့ကို ထပ်မံတည်ထောင်ခဲ့ပြီး Myat Mi Ba Group of Companies ၏ ဥက္ကဋ္ဌ တစ်ဦးလည်းဖြစ်ပါသည်။ Group of Companies အနေဖြင့် အထက်ဖော်ပြပါ လုပ်ငန်းများတွင် နှစ်ပေါင်း (၃၀) ကျော် လုပ်ဆောင်လာခဲ့ပြီး လုပ်ငန်းကျွမ်းကျင်၍ အတွေ့အကြုံရင့်သန်သူ တစ်ဦးဖြစ်ပါသည်။

ဦးဝင်းလွင်သည် ဆောင်ရွက်နေသည့် Trading လုပ်ငန်းများအနေဖြင့် လယ်ယာထွက်ကုန်ပစ္စည်းများ ပြည်ပသို့ တင်ပို့ခြင်း၊ ဆောက်လုပ်ရေး လုပ်ငန်းသုံး ပစ္စည်းများ၊ သင်္ဘောဆေးနှင့် စက္ကူများ တင်သွင်းခြင်းတို့အား ဆောင်ရွက် သည်။

ဦးဝင်းလွင်သည် ဆောင်ရွက်နေသည့် Manufacturing လုပ်ငန်းများအနေဖြင့် Sugar, Corrugated Paper Packaging Carton Box, Umbrella, Detergent Powder & Liquid/Laundry Soaps and Steel Structure လုပ်ငန်း များ လုပ်ကိုင်ဆောင်ရွက်လျက်ရှိပြီး Construction လုပ်ငန်းများအနေဖြင့် Steel Structure Building, Civil, M & E, Road and Bridge, Piling & Earthwork လုပ်ငန်းများ ဆောင်ရွက်လျက်ရှိပါသည်။

ဦးဝင်းလွင်သည် ၁၉၈၅ ခုနှစ်တွင် ရန်ကုန်တက္ကသိုလ်မှ B.A (English) ဘွဲ့ကို ရရှိခဲ့ပါသည်။

U Soe Paing

Director

Date of Appointment: 11 September 2012

Last Re-elected: 07 December 2022



ဦးစိုးပိုင်သည် ကုမ္ပဏီ၏ ဒါရိုက်တာဖြစ်ပါသည်။ ဦးစိုးပိုင်သည် Paing Family International Co., Ltd. ၏ မန်နေဂျင်းဒါရိုက်တာ ဖြစ်ပါသည်။ Paing Family International Co., Ltd. သည် ၅-၈-၂၀၀၄ ခုနှစ်တွင် စတင် တည်ထောင်ခဲ့ပါသည်။

ဦးစိုးပိုင်သည် မြန်မာနိုင်ငံ ပဲမျိုးစုံ၊ ပြောင်းနှင့် နှမ်းကုန်သည်များအသင်းတွင် တွဲဖက်အထွေထွေ အတွင်းရေးမှူး(၁) အဖြစ် တာဝန်ထမ်းဆောင်လျက်ရှိပြီး ပြည်ထောင်စုသမ္မတ မြန်မာနိုင်ငံကုန်သည်များနှင့် စက်မှုလက်မှု လုပ်ငန်းရှင်များအသင်းချုပ်တွင် ဗဟိုအလုပ်အမှုဆောင်အဖြစ် တာဝန်ထမ်းဆောင်လျက် ရှိပါ သည်။

ဦးစိုးပိုင် ပါဝင်ဆောင်ရွက်နေသည့် လယ်ယာစိုက်ပျိုးရေးထုတ်ကုန်များ ပြည်ပတင်ပို့ခြင်း၊ ဆောက်လုပ် ရေးပစ္စည်းများနှင့် အထွေထွေကုန်စည်များ တင်သွင်း ဖြန့်ဖြူးခြင်း အပါအဝင် စီးပွားရေးကဏ္ဍမျိုးစုံတွင် လုပ်ငန်းများ ဆောင်ရွက်ပါသည်။



U Naing Moe

Director

Date of Appointment: 11 September 2012

Last Re-elected: 20 December 2023

ဦးနိုင်မိုးသည် ကုမ္ပဏီ၏ ဒါရိုက်တာဖြစ်ပါသည်။ ဦးနိုင်မိုးသည် Shwe Me Group of Companies ၏ ဒါရိုက်တာ တစ်ဦးလည်း ဖြစ်ပါသည်။ Shwe Me Group of Companies သည် ၂၆-၄-၁၉၉၅ ခုနှစ်တွင် စတင် တည်ထောင်ခဲ့ပါသည်။

ဦးနိုင်မိုးသည် SCG-Shwe Me Logistics (Myanmar) Co., Ltd.၊ Betagro (Myanmar) Co., Ltd. နှင့် I C P Shwe Me Fertilizer Co., Ltd. တို့၏ ဒါရိုက်တာလည်း ဖြစ်ပါသည်။

ဦးနိုင်မိုး ပါဝင်ဆောင်ရွက်နေသည့် ကုမ္ပဏီများသည် လယ်ယာစိုက်ပျိုးရေးထုတ်ကုန်များ ပြည်တွင်း/ ပြည်ပ ရောင်းဝယ်တင်ပို့ခြင်း၊ ဆောက်လုပ်ရေးပစ္စည်းများနှင့် အထွေထွေကုန်စည်များ တင်သွင်းဖြန့်ဖြူးခြင်း၊ ထောက်ပံ့ပို့ ဆောင်ရေးဝန်ဆောင်မှုပေးခြင်းနှင့် ကျွန်းစိုက်ခင်းများ ထူထောင်ခြင်းအပါအဝင် စီးပွားရေး ကဏ္ဍမျိုးစုံတွင် လုပ်ငန်း များဆောင်ရွက်ပါသည်။

ဦးနိုင်မိုး သည် ၁၉၉၀ ခုနှစ်တွင် ရန်ကုန်တက္ကသိုလ်မှ B.Sc (Chemistry) ဘွဲ့ဖြင့် အောင်မြင်ခဲ့ပါသည်။

U Aung Naing

Director

Date of Appointment: 11 September 2012

Last Re-elected: 10 December 2021



ဦးအောင်နိုင်သည် ကုမ္ပဏီ၏ ဒါရိုက်တာဖြစ်ပါသည်။ ဦးအောင်နိုင်သည် Myanmar Pumin Co., Ltd.၏ မန်နေဂျင်းဒါရိုက်တာဖြစ်ပြီး Myanmar Pumin Co., Ltd. အား ၁၄-၁-၂၀၀၄ ရက်နေ့တွင် စတင် တည်ထောင်ခဲ့ပါသည်။

ဦးအောင်နိုင်သည် မြန်မာနိုင်ငံပဲမျိုးစုံ၊ ပြောင်းနှင့် နှမ်းကုန်သည်များအသင်းတွင် ဗဟိုအလုပ်အမှုဆောင်အဖြစ် တာဝန်ယူဆောင်ရွက်လျက်ရှိပါသည်။

ဦးအောင်နိုင် ပါဝင်ဆောင်ရွက်နေသည့် ကုမ္ပဏီသည် လယ်ယာစိုက်ပျိုးရေးထုတ်ကုန်များ ပြည်ပတင်ပို့ခြင်းလုပ်ငန်းများဆောင်ရွက်ပါသည်။

ဦးအောင်နိုင်သည် ၁၉၉၆ ခုနှစ်တွင် ရန်ကုန်တက္ကသိုလ်မှ B.Sc (Physics) ဘွဲ့ဖြင့် အောင်မြင်ခဲ့ပါသည်။



U Soe Aung

Director

Date of Appointment: 11 September 2012

Last Re-elected: 20 December 2023

ဦးစိုးအောင်သည် ကုမ္ပဏီ၏ ဒါရိုက်တာဖြစ်ပါသည်။ ဦးစိုးအောင် Soe Aung Trading Co., Ltd. ၏ မန်နေဂျင်းဒါရိုက်တာဖြစ်ပြီး Soe Aung Trading Co., Ltd. သည် ၉-၃-၂၀၀၁ ရက်နေ့တွင် စတင် တည်ထောင်ခဲ့ပါသည်။

ဦးစိုးအောင်သည် Baho Pipe Trading လုပ်ငန်းကို ၁၉၉၆ ခုနှစ်မှစတင်၍ လုပ်ကိုင်ဆောင်ရွက်လျက် ရှိပါသည်။

ဦးစိုးအောင် ပါဝင်ဆောင်ရွက်နေသည့် Soe Aung Trading Co., Ltd. သည် ပဲအမျိုးမျိုးကို ပြည်ပသို့ တင်ပို့ပြီး ဆောက်လုပ်ရေးလုပ်ငန်းသုံးပစ္စည်းများကို ပြန်လည်တင်သွင်းဖြန့်ဖြူးရောင်းချနေသည့် ကုမ္ပဏီတစ်ခု ဖြစ်ပါသည်။

U Thein Han

Director

Date of Appointment: 11 September 2012

Last Re-elected: 20 December 2023



ဦးသိန်းဟန်သည် ကုမ္ပဏီ၏ ဒါရိုက်တာဖြစ်ပါသည်။ ဦးသိန်းဟန်သည် Excel Co., Ltd. ၏ မန်နေဂျင်း ဒါရိုက်တာတစ်ဦးလည်းဖြစ်ပါသည်။ Excel Co., Ltd. သည် ၄-၁၁-၁၉၉၅ ရက်နေ့တွင် စတင်တည်ထောင်ခဲ့ပါသည်။

ဦးသိန်းဟန်သည် ပြည်ထောင်စုသမ္မတမြန်မာနိုင်ငံ ကုန်သည်များနှင့် စက်မှုလက်မှုလုပ်ငန်းရှင်များ အသင်း၏ ဗဟိုအလုပ်အမှုဆောင်တစ်ဦး ဖြစ်ပါသည်။

ဦးသိန်းဟန် ပါဝင်ဆောင်ရွက်နေသည့် Excel Co., Ltd. သည် ပဲမျိုးစုံ၊ နှမ်းစသည့် လယ်ယာစိုက်ပျိုးရေး ထုတ်ကုန်များ ပြည်ပတင်ပို့ခြင်းလုပ်ငန်းကို လုပ်ကိုင်ဆောင်ရွက်လျက်ရှိပါသည်။

ဦးသိန်းဟန်သည် ၁၉၉၃ ခုနှစ်တွင် ရန်ကုန်တက္ကသိုလ်မှ B.Sc (Physics) ဘွဲ့ဖြင့် အောင်မြင်ခဲ့ပါသည်။



U Aung Win

Director

Date of Appointment: 11 September 2012

Last Re-elected: 20 December 2023

ဦးအောင်ဝင်းသည် ကုမ္ပဏီ၏ ဒါရိုက်တာဖြစ်ပါသည်။ ဦးအောင်ဝင်းသည် Myint Myat Htut Khaung International Group ၏ Group CEO တစ်ဦးလည်းဖြစ်ပါသည်။ Myint Myat Htut Khaung International Co., Ltd. ကို ၁၆-၅-၂၀၁၂ တွင် စတင်တည်ထောင်ခဲ့ပါသည်။

ဦးအောင်ဝင်းသည် BaobaBed Hospitality Co., Ltd. ၏ Founder & Director တစ်ဦးလည်း ဖြစ်ပါသည်။

ဦးအောင်ဝင်းသည် Myanmar Ahla Art Co., Ltd. ၏ Founder & Director တစ်ဦးဖြစ်ပါသည်။

ဦးအောင်ဝင်းသည် Myanmar POL Co., Ltd. ၏ ဒါရိုက်တာတစ်ဦးဖြစ်ပါသည်။ ဦးအောင်ဝင်း သည် IKBZ Insurance Co., Ltd. ၏ ဒါရိုက်တာတစ်ဦးလည်း ဖြစ်ပါသည်။

ဦးအောင်ဝင်း ပါဝင်ဆောင်ရွက်နေသော ကုမ္ပဏီများသည် စက်သုံးဆီများကို ပြည်ပမှ မှာယူတင်သွင်း ဖြန့်ဖြူးခြင်းလုပ်ငန်းများ၊ ရင်းနှီးမြှုပ်နှံမှုလုပ်ငန်းများ၊ ဟိုတယ်ဝန်ဆောင်မှုလုပ်ငန်းများ၊ မြန်မာ့အနုပညာ ပန်းချီ လုပ်ငန်းများနှင့် မြန်မာ့လယ်ယာစိုက်ပျိုးရေးထုတ်ကုန်များ ပြည်ပသို့ တင်ပို့ခြင်း လုပ်ငန်းများ အပါအဝင် စီးပွား ရေးကဏ္ဍမျိုးစုံတွင် လုပ်ငန်းများဆောင်ရွက်လျက်ရှိနေပါသည်။

U Sai Aung Min Latt

Director

Date of Appointment: 20 December 2023

Last Re-elected: Not Applicable



ဦးစိုင်းအောင်မင်းလတ်သည် ကုမ္ပဏီ၏ ဒါရိုက်တာဖြစ်ပါသည်။ ဦးစိုင်းအောင်မင်းလတ်သည် Yu Wai Yan Trading Company Limited ၏ မန်နေဂျင်း ဒါရိုက်တာဖြစ်ပါသည်။ Yu Wai Yan Trading Company Limited သည် ၀၁-၉-၂၀၀၉ ခုနှစ် တွင် စတင်တည်ထောင်ခဲ့ပါသည်။

ဦးစိုင်းအောင်မင်းလတ်သည် 360 Degree Energy Company ၏ မန်နေဂျင်း ဒါရိုက်တာဖြစ်ပါသည်။ 360 Degree Energy Company သည် ၂၃-၁၀-၂၀၁၇ ခုနှစ် တွင် စတင်တည်ထောင်ခဲ့ပါသည်။

ဦးစိုင်းအောင်မင်းလတ်သည် မြန်မာနိုင်ငံ ပဲမျိုးစုံ၊ ပြောင်းနှင့် နှမ်းကုန်သည်များအသင်း၏ အလုပ်အမှုဆောင် တစ်ဦးဖြစ်ပါသည်။

ဦးစိုင်းအောင်မင်းလတ်သည် ၂၀၀၃ ခုနှစ်တွင် မန္တလေးနည်းပညာတက္ကသိုလ်မှ BE(Civil) ဖြင့်အောင်မြင် ခဲ့ပါသည်။

စီမံခန့်ခွဲရေးအဖွဲ့ဝင်များ (Key Management)

- ဦးထွန်းလွင် - ဥက္ကဋ္ဌ (Executive Chairman)
- ဒေါက်တာမောင်မောင်အေး - မန်နေဂျင်းဒါရိုက်တာ (Managing Director)

ဒါရိုက်တာအဖွဲ့၏ အစည်းအဝေးကျင်းပမှု အခြေအနေ (BOD Meeting)

ဒါရိုက်တာအဖွဲ့အနေဖြင့် ကုမ္ပဏီ၏ လုပ်ငန်းဆောင်ရွက်ချက်များအား စီရင်သုံးသပ်ရန်အတွက် ၂၀၂၃-၂၀၂၄ ဘဏ္ဍာရေးနှစ်တွင် ဒါရိုက်တာအဖွဲ့အစည်းအဝေးကို (၅) ကြိမ်၊ Annual General Meeting (၁) ကြိမ်ကျင်းပ နိုင်ခဲ့ပါသည်။

ဒါရိုက်တာအမည်	ဒါရိုက်တာအဖွဲ့အစည်းအဝေး					AGM
	၁/၂၀၂၃- ၂၄	၂/၂၀၂၃- ၂၄	၃/၂၀၂၃- ၂၄	၄/၂၀၂၃- ၂၄	၅/၂၀၂၃- ၂၄	
ဦးထွန်းလွင်	*	*	*	*	*	*
ဦးမောင်မောင်အေး	*	*	*	*	*	*
ဦးတိုးအောင်မြင့်	*	*	*	*	*	*
ဦးနိုင်မိုး	*		*	*	*	*
ဦးစိုးပိုင်	*	*		*		*
ဦးမင်းကိုဦး		*		*		*
ဦးအုန်းဆိုင်	*		*	*		*
ဦးလှဦး		*	*	*		*
ဦးစိုင်းဘဉာဏ်		*		*		*
ဦးဝဏ္ဏခိုင်	*			*	*	*
ဦးကျော်လင်း		*		*	*	*
ဦးဇော်မျိုးမင်း	*		*	*		*
ဦးသိန်းဝင်း		*		*	*	*
ဦးအောင်နိုင်	*			*		*
ဦးမောင်မောင်တင်			*	*		*
ဦးစိုးအောင်		*		*		*
ဦးသန်းမြင့်		*		*		*
ဦးမြင့်ဇော်	*		*	*		*
ဦးဝင်းလွင်				*	*	*
ဦးစန်ငြိမ်း	*	*	*	*	*	*

ဦးသိန်းဟန်				*	*	*
ဦးအောင်ဝင်း	*			*		*
ဦးစိုင်းအောင်မင်းလတ်	*	*	*	*	*	*

**မြန်မာ့လယ်ယာထွက်ကုန်နှင့် အထွေထွေဖွံ့ဖြိုးတိုးတက်ရေး အများပိုင်ကုမ္ပဏီလီမိတက် (ဒဿမ) အကြိမ်
နှစ်ပတ်လည် အထွေထွေအစည်းအဝေး ကျင်းပခြင်း (10th AGM)**

မြန်မာ့လယ်ယာထွက်ကုန်နှင့် အထွေထွေဖွံ့ဖြိုးတိုးတက်ရေး အများပိုင်ကုမ္ပဏီလီမိတက် (ဒဿမ) အကြိမ်
နှစ်ပတ်လည် အထွေထွေအစည်းအဝေးအား ၂၀၂၃ ခုနှစ်၊ ဒီဇင်ဘာလ (၂၀) ရက်နေ့တွင် ကျင်းပပြုလုပ်ခဲ့ပါသည်။

(Myanmar Agricultural & General Development Public Co., Ltd (10th) Annual General Meeting
Resolution)

စဉ်	ကြေညာချက်နှင့် ဆုံးဖြတ်ချက်များ	အစည်းအဝေးတက်ရောက်သူများမှ	
		ရလဒ်	အတည်ပြုမဲ %
၁	ဒါရိုက်တာအဖွဲ့အစီရင်ခံစာနှင့် ၂၀၂၂-၂၀၂၃ ဘဏ္ဍာနှစ် ဘဏ္ဍာရေး ရှင်းတမ်းနှင့် စာရင်းစစ် အစီရင်ခံစာအား Online ဖြင့် ကြိုတင်ရ ယူထားသည် တက်ရောက်သည့် အစုရှယ်ယာရှင်များမှ သဘောတူ သဖြင့် အတည်ပြုရန်။	အတည်ပြုပါသည်	၈၃%
၂	၂၀၂၂-၂၀၂၃ ဘဏ္ဍာနှစ်စာရင်းရှင်းတမ်းအရ ၂၀၂၃ ခုနှစ်၊ နိုဝင်ဘာလ (၁၈) ရက်နေ့တွင် ကျင်းပပြုလုပ်သည့် ဒါရိုက်တာ အဖွဲ့အစည်းအဝေးဆုံးဖြတ်ချက်အရ အမြတ်ဝေစုအဖြစ် အစု ရှယ်ယာရှင်များ ပိုင်ဆိုင်သည့် အစုရှယ်ယာ တစ်စုလျှင် ၅၀၀ ကျပ်နှုန်းဖြင့် ခွဲဝေ ပေးရန်။	အတည်ပြုပါသည်	၈၃%
၃	အများပိုင်ကုမ္ပဏီ ဥပဒေနှင့်အညီ သင်းဖွဲ့စည်းချဉ်း အပိုဒ် ၈၆ အရ လက်ရှိ ဒါရိုက်တာအဖွဲ့၏ သုံးပုံ တစ်ပုံဖြစ်သော ဒါရိုက်တာ(၇) ဦးမှ နှုတ်ထွက်ပြီး ပြန်လည် အဆိုပြုလာသည့် အောက်ပါအစု ရှယ်ယာရှင် (၈)ဦးကို ဒါရိုက်တာအဖွဲ့မှ ဒါရိုက်တာအဖြစ် ခန့်အပ် ခြင်းအား Online ဖြင့် ကြိုတင်ရ ယူထားသည် တက်ရောက်သည့် အစု ရှယ်ယာရှင်များမှ သဘောတူ သဖြင့် အတည်ပြုရန်။ (ဒေါက်တာမောင်မောင်အေး၊ ဦးစိုင်းဘဉာဏ်၊ ဦးစိုးအောင်၊ ဦးအောင်ဝင်း၊ ဦးသိန်းဟန်၊ ဦးနိုင်မိုး၊ ဦးဇော်မျိုးမင်း နှင့် ဦးစိုင်းအောင်မင်းလတ်)	အတည်ပြုပါသည်	၈၃%

၄	ဦးတိုးအောင်မြင်အား လာမည့်နှစ်အတွက် တာဝန်ယူဆောင်ရွက်ရန် လွတ်လပ်သော ဒါရိုက်တာအဖြစ် ခန့်အပ်ရန် ဒါရိုက်တာအဖွဲ့မှ ဆွေးနွေးဆုံးဖြတ်ခဲ့ခြင်းအား Online ဖြင့် ကြိုတင်ရယူထားသည့် တက်ရောက်သည့် အစုရှယ်ယာရှင်များမှ သဘောတူသဖြင့် အတည်ပြုရန်။	အတည်ပြုပါသည်	၈၃%
၅	မြန်မာ့လယ်ယာထွက်ကုန်နှင့် အထွေထွေဖွံ့ဖြိုးတိုးတက်ရေး အများပိုင် လီမိတက်၏ ၂၀၂၃-၂၀၂၄ ဘဏ္ဍာနှစ်အတွက် ပြင်ပစာရင်းစစ်အဖြစ် Thadar Sin Co., Ltd. အဖွဲ့အား ခန့်အပ်ခြင်းအား Online ဖြင့် ကြိုတင်ရယူထားသည့် တက်ရောက်သည့် အစုရှယ်ယာရှင်များမှ သဘောတူသဖြင့် အတည်ပြုရန်။	အတည်ပြုပါသည်	၈၃%

ဒါရိုက်တာအဖွဲ့ဝင်များ၏ အစုရှယ်ယာပါဝင်မှုအခြေအနေ (Board of Directors' Interest in Shares)

No.	Shareholders' Name	No of Shares	Percentage %
၁	ဦးထွန်းလွင်	50,000	4.97%
၂	ဦးမောင်မောင်အေး	50,500	5.02%
၃	ဦးတိုးအောင်မြင်	-	-
၄	ဦးနိုင်မိုး	56,000	5.57%
၅	ဦးစိုးပိုင်	31,000	3.08%
၆	ဦးမင်းကိုဦး	25,000	2.49%
၇	ဦးအုန်းဆိုင်	10,000	0.99%
၈	ဦးလှဦး	10,000	0.99%
၉	ဦးစိုင်းဘဉာဏ်	5,000	0.50%
၁၀	ဦးစိုင်းအောင်မင်းလတ်	25,000	2.49%
၁၁	ဦးဝဏ္ဏခိုင်	25,000	2.49%
၁၂	ဦးကျော်လင်း	25,000	2.49%
၁၃	ဦးဇော်မျိုးမင်း	25,000	2.49%
၁၄	ဦးသိန်းဝင်း	26,000	2.58%
၁၅	ဦးအောင်နိုင်	25,000	2.49%
၁၆	ဦးမောင်မောင်တင်	15,000	1.49%
၁၇	ဦးစိုးအောင်	50,000	4.97%

၁၈	ဦးသန်းမြင့်	50,000	4.97%
၁၉	ဦးမြင့်ဇော်	5,000	0.50%
၂၀	ဦးဝင်းလွင်	25,000	2.49%
၂၁	ဦးစန်ငြိမ်း	10,000	0.99%
၂၂	ဦးသိန်းဟန်	25,000	2.49%
၂၃	ဦးအောင်ဝင်း	50,000	4.97%
စုစုပေါင်း		518,000	61.48%

မြန်မာ့လယ်ယာထွက်ကုန်နှင့် အထွေထွေဖွံ့ဖြိုးတိုးတက်ရေး အများပိုင်ကုမ္ပဏီလီမိတက်၏ ထိပ်တန်း အစုရှယ်ယာရှင်များ (MAGDPL Major Shareholder List -Top 10) (2023-2024)

No.	Shareholders' Name	No of Shares	Percentage %
၁	ဦးနိုင်မိုး	56,000	5.57%
၂	ဦးမောင်မောင်အေး	50,500	5.02%
၃	ဦးထွန်းလွင်	50,000	4.97%
၄	ဦးစိုးအောင်	50,000	4.97%
၅	ဦးချစ်ခိုင်	50,000	4.97%
၆	ဒေါ်ဖြူဖြူခိုင်	50,000	4.97%
၇	ဦးအောင်ဝင်း	50,000	4.97%
၈	MYANMAR NATIONAL INFRASTRUCTURE CO., LTD. (ဦးသန်းမြင့်)	50,000	4.97%
၉	ဦးစိုးပိုင်	31,000	3.08%
၁၀	ဦးသိန်းဝင်း	26,000	2.58%
စုစုပေါင်း		463,500	46.07%

အမြတ်ဝေစု ခွဲဝေပေးခြင်း

အစုရှယ်ယာရှင်များထံ ခွဲဝေပြီးသည့် အမြတ်ဝေစုများ (Dividend History)

၂၀၁၇-၂၀၁၈ တွင် အစုရှယ်ယာရှင်များ၏ ထည့်ဝင်ပြီး အစုရှယ်ယာအရေအတွက်မှာ ၅၃၁,၂၂၅ ၊ အစုရှယ်ယာ တန်ဖိုး ကျပ် ၅,၃၁၂,၂၅၀,၀၀၀ ရှိခဲ့သော်လည်း လုပ်ငန်းလိုအပ်ချက်အရ ထပ်မံ ထည့်ဝင်စေခဲ့ရာ ၅-၁-၂၀၁၉ နေ့တွင် အစုရှယ်ယာအရေအတွက်မှာ ၁,၀၀၆,၀၃၅ ၊ အစုရှယ်ယာတန်ဖိုး ကျပ် ၁၀,၀၆၀,၃၅၀,၀၀၀ ရှိခဲ့ပါသည်။

ကုမ္ပဏီအနေဖြင့် နှစ်အလိုက် အမြတ်ဝေခွဲဝေပေးမှုများမှာ အောက်ပါအတိုင်းဖြစ်ပါသည်။

ဘဏ္ဍာနှစ်	အစုတစ်စုလျှင်ထုတ်ပေးသည့်အမြတ်ဝေစု	ခွဲဝေသည့်အမြတ်ငွေကျပ်
၂၀၁၆-၂၀၁၇	အစုရှယ်ယာတစ်စုလျှင် ၅၀၀ ကျပ်နှုန်း	၂၆၅,၆၁၂,၅၀၀/-
၂၀၁၇-၂၀၁၈	လုပ်ငန်းလိုအပ်ချက်အရ အမြတ်ဝေစု ခွဲဝေခြင်း မရှိပါ	
၂၀၁၈-၂၀၁၉	လုပ်ငန်းလိုအပ်ချက်အရ အမြတ်ဝေစု ခွဲဝေခြင်း မရှိပါ	
၂၀၁၉ Mini Budget	အစုရှယ်ယာတစ်စုလျှင် ၅၀၀ ကျပ်နှုန်း	၅၀၃,၀၁၇,၅၀၀/-
၂၀၁၉-၂၀၂၀	အစုရှယ်ယာတစ်စုလျှင် ၅၀၀ ကျပ်နှုန်း	၅၀၃,၀၁၇,၅၀၀/-
၂၀၂၀-၂၀၂၁	အစုရှယ်ယာတစ်စုလျှင် ၅၀၀ ကျပ်နှုန်း	၅၀၃,၀၁၇,၅၀၀/-
၂၀၂၁-၂၀၂၂ Mini Budget	အစုရှယ်ယာတစ်စုလျှင် ၅၀၀ ကျပ်နှုန်း	၅၀၃,၀၁၇,၅၀၀/-
၂၀၂၂-၂၀၂၃	အစုရှယ်ယာတစ်စုလျှင် ၅၀၀ ကျပ်နှုန်း	၅၀၃,၀၁၇,၅၀၀/-

ဘဏ္ဍာရေးနှင့် စာရင်းစစ်လုပ်ငန်းများ ဆောင်ရွက်ခြင်း (Appointment of External Auditor)

ဘဏ္ဍာရေးနှင့် စာရင်းစစ်လုပ်ငန်းများအတွက် MAGDPL ၏ စာရင်းများကို စဉ်ဆက်မပြတ်စေရန် Thadar Sin Co., Ltd သို့ ပြင်ပစာရင်းစစ်အဖြစ် ၂၀-၁၂-၂၀၂၃ ရက်နေ့တွင် ကျင်းပပြုလုပ်သည့် ဒဿမအကြိမ်မြောက် နှစ်ပတ်လည် အထွေထွေအစည်းအဝေး ဆုံးဖြတ်ချက်အရ လုပ်ငန်းအပ်နှံခဲ့ပါသည်။

ဘဏ္ဍာရေးရှင်းတမ်း၏ ဝင်ငွေအလုံးစုံပါဝင်သော ရှင်းတမ်းပေါင်းချုပ်

၂၀၂၄ ခုနှစ်၊ မတ်လ (၃၁) ရက်နေ့တွင် ကုန်ဆုံးသည့် ၂၀၂၃-၂၀၂၄ ဘဏ္ဍာနှစ်အတွက် ဝင်ငွေမှာ ကျပ် (၄,၄၆၅) သန်း ရရှိခဲ့ပြီး ယခင်နှစ် နှင့်နှိုင်းယှဉ်ပါက ကျပ် (၄,၇၆)သန်း လျော့နည်း ခဲ့ပါသည်။ အဓိက ဝင်ငွေ အနေဖြင့် ကောက်ပဲသီးနှံ ပြောင်းများ ရောင်းချခြင်းမှ ရရှိသော ဝင်ငွေနှင့် ဘဏ်တိုးမှ ရရှိသော ဝင်ငွေတို့ အဓိကပါဝင် ပါသည်။ ၂၀၂၃-၂၀၂၄ ဘဏ္ဍာရေး နှစ်အတွင်းတွင် ပြောင်းများကို ပြည်တွင်းအရောင်းအဝယ်လုပ်ငန်းများဆောင်ရွက်ခဲ့ပြီး ၎င်း မှ ရရှိသော ဝင်ငွေ နှင့် ဘဏ်အပ်ငွေများမှ ဘဏ်တိုးတို့ သည် ယခုနှစ်ကုန်ဘဏ္ဍာ ရေးရှင်းတမ်းတွင် ကောင်းမွန်သည့် ဘဏ္ဍာရေး အကျိုး အမြတ်များ ဖြစ်ပေါ်လာပါသည်။

အကြမ်းအမြတ်သည် ကျပ်(၃၇) သန်း ဖြစ်ပြီး ယင်းနှစ်အတွက် ကုန်လက်ကျန် ကျပ် (၉,၇၉၂) သန်း ကျော် ကျန်ရှိပါသည်။

မြန်မာသီလဝါ အက်(စ်)အီးဇက်ဟိုးဒင်း ပတ်ဘလစ် အများနှင့်သက်ဆိုင်သော ကုမ္ပဏီလီမိတက် နှင့် ဆက်စပ်၍ ရရှိမည့်အမြတ်ဝေစု ပမာဏမှာ ကျပ်(၉၅) သန်းဖြစ်ပါသည်။

ယခုဘဏ္ဍာရေးကာလ၏ အသားတင် အမြတ်ပမာဏမှာ ကျပ် (၃၄၉)သန်း ရရှိခဲ့ပြီး၊ ကုမ္ပဏီ၏ အစုရှင်များသို့ ခွဲဝေနိုင်သော အမြတ်မှာ ကျပ် (၅၀၃)သန်းကျော် ဖြစ်ပါသည်။ အသားတင် အမြတ်ငွေသည် ယခင်နှစ် နှင့် နှိုင်းယှဉ်လျှင် ကျဆင်းခဲ့ပြီး ကျဆင်းရခြင်း၏ အဓိကအကြောင်းအရင်းမှာ ယခင်နှစ်တွင် Export USD (၂.၃)သန်းကျော် တင်ပို့နိုင်ခဲ့ပြီး ယခုနှစ်တွင် ပြည်တွင်းအရောင်းများသာ ဆောင်ရွက်နိုင်ခဲ့သောကြောင့် ဖြစ်ပါသည်။

ယေဘုယျအားဖြင့် အထက်ဖော်ပြပါ အခြေအနေများကြောင့် နှိုင်းယှဉ်ကာလတွင် ယခင်ဘဏ္ဍာရေးနှစ်တွင် ရှယ်ယာတစ်စု၏ အခြေခံဝင်ငွေသည် ကျပ် (၅၁၃) ကျပ် ဖြစ်ပြီး ယခုဘဏ္ဍာရေးနှစ်ဖြစ်သည့် ၂၀၂၄ ခုနှစ်၊ မတ်လ (၃၁) ရက်နေ့တွင် ရှယ်ယာတစ်စု၏ အခြေခံဝင်ငွေသည် ကျပ် (၃၄၇) ဖြစ်ပါသည်။

	ပြောင်းလဲချက်	၂၀၂၄ ခုနှစ်၊ မတ်လ (၃၁) ရက် (ကျပ်သန်းပေါင်း)	၂၀၂၃ ခုနှစ်၊ မတ်လ (၃၁) ရက် (ကျပ်သန်းပေါင်း)
ဝင်ငွေ	▼	၄,၄၆၅	၄,၉၄၁
ဝင်ငွေအပေါ်မူရင်းကုန်ကျစရိတ်	▼	(၄,၄၂၈)	(၄,၅၈၃)
အကြမ်းအမြတ်	▼	၃၇	၃၅၈
ဘဏ်တိုးရငွေ	▲	၅၆၅	၄၄၆
စီမံအသုံးစရိတ်	▲	(၁၅၅)	(၁၄၄)
လုပ်ငန်းလည်ပတ်မှုအမြတ်ငွေ	▼	၄၄၇	၆၆၀
အမြတ်ဝေစုမှုရသည့်ဝင်ငွေ	▲	၉၅	၀
ရင်းနှီးမြှုပ်နှံသည့်တန်ဖိုး အတိုး/အလျော့	▼	(၃၈၀)	၆၆၅
နိုင်ငံခြားငွေလဲလှယ်နှုန်းပြောင်းလဲမှု အမြတ်/ အရှုံး	▼	၀	၆၇၄
အခွန်လျာထားခြင်း မပြုမီ စုစုပေါင်းအမြတ်	▼	၁၆၂	၁,၉၉၉
ဝင်ငွေခွန်	▼	(၉၈)	(၁၄၅)
အသားတင်အမြတ်	▼	၆၄	၁,၈၅၄

အကြမ်းအမြတ်ရာခိုင်နှုန်း	▼	၀.၈၄%	၇.၂၆%
--------------------------	---	-------	-------

ရှယ်ယာတစ်စောင်၏အခြေခံဝင်ငွေ (ကျပ်)	▼	၃၄၇	၅၁၃
------------------------------------	---	-----	-----

ကုမ္ပဏီ၏ လက်ကျန်ရှင်းတမ်းအနှစ်ချုပ်

လက်ငင်းရပိုင်ခွင့်များ လျော့နည်းရခြင်း၏ အဓိကအကြောင်းအရင်းမှာ ယခုဘဏ္ဍာရေးနှစ်အတွင်း အမြတ်ဝေစုများ ခွဲဝေပေးခဲ့ခြင်းကြောင့် ဖြစ်ပါသည်။ စုစုပေါင်း လက်ငင်းရပိုင်ခွင့်မှာ ကျပ် (၂၁,၄၈၄) သန်း ဖြစ်ပြီး ၎င်းပမာဏထဲတွင် ငွေသားနှင့် ဘဏ်လက်ကျန် ပိုင်ဆိုင်မှုမှာ ကျပ်(၈၃၆)သန်း ဖြစ်ပါသည်။

လက်ငင်းမဟုတ်သော ရပိုင်ခွင့်များ မြင့်တက်လာခြင်းမှာ သီလဝါအကွက် အမှတ်(၂၉)အတွက် ထည့်ဝင်ထားသည့် တန်ဖိုးများကြောင့် ဖြစ်ပါသည်။ လက်ငင်းမဟုတ်သောရပိုင်ခွင့် ကျပ် (၁၀,၈၀၃) သန်းအနက် MTSHတွင် ကျပ် (၅,၅၁၀) သန်း MNTH တွင် (၂,၉၂၄)သန်း MKSH တွင်(၁၀)သန်း MAAT တွင် (၂၀၀)သန်း နှင့် ပုံသေပိုင် တန်ဖိုး ကျပ်(၂,၁၅၉)သန်း တို့ပါဝင်ပါသည်။ ။

လက်ငင်းနှင့်လက်ငင်းမဟုတ်သော ပေးရန်တာဝန် ကျပ် (၁,၁၃၀)သန်း မှ ကျပ်(၁,၂၅၀) သို့ တိုးလာခြင်း မှာ ပြောင်းဆဲများ ဝယ်ယူရာတွင် ပေးချေရန် အတွက် ဖြစ်ပါသည်။

၂၀၂၃-၂၀၂၄ ဘဏ္ဍာရေးကာလ အတွက် စုဆောင်းပြီး အမြတ်လက်ကျန်တွင် အသားတင် ကျပ် (၃၆၈) သန်း (ကျပ် ၁၀,၅၄၂ သန်း မှ ကျပ် ၁၀,၁၇၄ သန်းသို့) ကျဆင်းခဲ့ပါသည်။ စုဆောင်းပြီးအမြတ်လက်ကျန်ငွေ ကျဆင်းခြင်း၏ အဓိက အကြောင်းအရင်းမှာ ယခုနှစ်အတွင်း ရှယ်ယာရှင်များအား အမြတ်ဝေစု ခွဲဝေပေးခဲ့ခြင်းကြောင့် ဖြစ်ပါသည်။

	ပြောင်းလဲချက်	၂၀၂၄ ခုနှစ်၊ မတ်လ (၃၁)ရက် (ကျပ်သန်းပေါင်း)	၂၀၂၃ ခုနှစ်၊ မတ်လ(၃၁)ရက် (ကျပ်သန်းပေါင်း)
ရပိုင်ခွင့်များ			
လက်ငင်းရပိုင်ခွင့်များ	▼	၁၀,၆၇၉	၁၁,၄၈၁
လက်ငင်းမဟုတ်သောရပိုင်ခွင့်များ	▲	၁၀,၈၀၃	၁၀,၂၅၁
စုစုပေါင်းရပိုင်ခွင့်များ	▼	၂၁,၄၈၂	၂၁,၇၃၂
ပေးရန်တာဝန်များ			
လက်ငင်းပေးရန်တာဝန်များ	▲	၃၈၀	၃၅၂
လက်ငင်းမဟုတ်သောပေးရန်တာဝန်များ	▲	၈၆၈	၇၇၈
စုစုပေါင်းပေးရန်တာဝန်များ	▲	၁,၂၄၈	၁,၁၃၀
အသားတင်ရပိုင်ခွင့်များ	▼	၂၀,၂၃၄	၂၀,၆၀၂
ရင်းနှီးငွေ			
ထုတ်ဝေပြီး မတည်ငွေ	-	၁၀,၀၆၀	၁၀,၀၆၀
စုဆောင်းပြီး အမြတ်လက်ကျန်	▼	၁၀,၁၇၄	၁၀,၅၄၂
စုစုပေါင်းရင်းနှီးငွေ	▼	၂၀,၂၃၄	၂၀,၆၀၂

ဘဏ္ဍာရေး အခြေအနေပြရှင်းတမ်းကို စာရင်းစစ်အဖွဲ့၏ ဘဏ္ဍာရေးရှင်းတမ်းအစီရင်ခံစာတွင် အသေးစိတ် တင်ပြထားပါသည်။

နိဂုံး (Conclusion)

မြန်မာ့လယ်ယာထွက်ကုန်နှင့် အထွေထွေဖွံ့ဖြိုးတိုးတက်ရေး အများပိုင်ကုမ္ပဏီလီမိတက် (MAGDPL)၏ တာဝန် ယူထားသည့် အမှုဆောင်ဒါရိုက်တာအဖွဲ့အနေဖြင့် အများပိုင်ကုမ္ပဏီ၏ ဖော်ပြခဲ့သည့် ရည်ရွယ်ချက်များ အောင်မြင်စွာ အကောင်အထည်ဖော်နိုင်ရေးအတွက် ကိုယ်စွမ်းဉာဏ်စွမ်းရှိသမျှ ဆောင်ရွက်ခဲ့မှုများ၊ လက်ရှိ ဆောင်ရွက်နေမှုများနှင့် ဆက်လက်ဆောင်ရွက်မည့် အစီအစဉ်များတို့ကို အစီရင်ခံခဲ့ပြီး ဖြစ်ပါသည်။ ယခု အစည်းအဝေးသို့ တက်ရောက်လာသည့် အစုရှယ်ယာရှင်များထံမှ ကောင်းမွန်သည့် ဝေဖန်အကြံပြုချက်များ ကိုလည်း လေးစားစွာဖြင့် စောင့်မျှော်လျက် ရှိပါကြောင်း တင်ပြအစီရင်ခံအပ်ပါသည်။

မြန်မာ့လယ်ယာထွက်ကုန်နှင့်အထွေထွေဖွံ့ဖြိုးတိုးတက်ရေးအများပိုင်
လီမိတက် (အမ်အေဂျီဒီပီအယ်လ်)

၂၀၂၄ ခုနှစ်၊ မတ်လ (၃၁) ရက်နေ့ ကုန်ဆုံးသောနှစ်အတွက်

ဘဏ္ဍာရေးရှင်းတမ်းများ

ငွေကြေး - မြန်မာကျပ်ငွေ

ကုမ္ပဏီအမည် : မြန်မာ့လယ်ယာထွက်ကုန်နှင့်အထွေထွေဖွံ့ဖြိုးတိုးတက်ရေးအများပိုင်
လီမိတက်(အမ်အေဂျီဒီပီအယ်လ်)

ဘဏ္ဍာရေးကာလ : ဧပြီလ ၁ ရက် ၂၀၂၃ ခုနှစ် မှ မတ်လ ၃၁ ရက် ၂၀၂၄ ခုနှစ်

<u>မာတိကာ</u>	<u>စာမျက်နှာ</u>
စီမံအုပ်ချုပ်သူများ၏ တာဝန်ဖော်ပြချက်	၁
ပြင်ပစာရင်းစစ်အစီရင်ခံစာ	၂မှ ၅
ဘဏ္ဍာရေးအခြေအနေပြရှင်းတမ်း	၆
ဝင်ငွေအလုံးစုံပါဝင်သောရှင်းတမ်း	၇
အစုရှင်များ၏ ပိုင်ဆိုင်ခွင့်များ ပြောင်းလဲမှုရှင်းတမ်း	၈
ငွေသားစီးဆင်းမှုရှင်းတမ်း	၉
ဘဏ္ဍာရေးရှင်းတမ်းများ အပေါ် မှတ်စုများ	၁၀ မှ ၂၃



Shwe Zabu River View Complex, 23G-1, No. 35B, Tower A & C,
Ground Floor, Strand Road, Ahlone Township, Yangon, Myanmar.
Tel : +95-1-2301781 Fax: +95-1-2301778 E-mail : info@magdpl.com



မြန်မာ့လယ်ယာထွက်ကုန်နှင့် အထွေထွေဖွံ့ဖြိုးတိုးတက်ရေးအများပိုင်လီမိတက် (အမ်အေဂျီဒီပီအယ်လ်)
စီမံအုပ်ချုပ်သူများ၏ တာဝန်ဖော်ပြချက်

စီမံအုပ်ချုပ်သူများသည် နိုင်ငံတကာဘဏ္ဍာရေးအစီရင်ခံခြင်းဆိုင်ရာစံများ (International Financial Reporting Standards) နှင့် မြန်မာနိုင်ငံကုမ္ပဏီများဥပဒေပါ ပြဋ္ဌာန်းချက်များနှင့်အညီ ဘဏ္ဍာရေးရှင်းတမ်းများကို သင့်လျော်မှန်ကန်စွာ ရေးဆွဲဖော်ပြရန် တာဝန်ရှိပါသည်။

မြန်မာ့လယ်ယာထွက်ကုန်နှင့် အထွေထွေဖွံ့ဖြိုးတိုးတက်ရေးအများပိုင်လီမိတက် (အမ်အေဂျီဒီပီအယ်လ်) ၏ ၂၀၂၄ ခုနှစ်၊ မတ်လ (၃၁)ရက်နေ့ရှိ ဘဏ္ဍာရေးရှင်းတမ်းများနှင့် ဝင်ငွေအလုံးစုံပါသောရှင်းတမ်း၊ အစုရှယ်ယာရှင်များ၏ ပိုင်ဆိုင်ခွင့်များ ပြောင်းလဲမှု ရှင်းတမ်း၊ ငွေသားစီးဆင်းမှု ရှင်းတမ်း နှင့် အရေးပါသော စာရင်းဆိုင်ရာ မူဝါဒများ အကျဉ်းချုပ်နှင့် အခြားရှင်းလင်းဖော်ပြထားသော မှတ်စုများပါဝင်သော ဘဏ္ဍာရေးရှင်းတမ်းများကို သင့်လျော်မှန်ကန်စွာ ရေးဆွဲဖော်ပြရန်မှာ စီမံအုပ်ချုပ်သူများ၏ တာဝန်ဖြစ်ပါသည်။

ယင်းစီမံအုပ်ချုပ်သူများ၏ တာဝန်များတွင် ဆီလျော်သောစာရင်းဆိုင်ရာ မူဝါဒများအား ရွေးချယ်၍ တစ်သမတ်တည်း ကျင့်သုံးခြင်းနှင့် အမြော်အမြင်ရှိပြီး ကျိုးကြောင်းဆီလျော်မှုရှိသော ခန့်မှန်းခြင်းနှင့် ပိုင်းခြားချင့်ချိန်သုံးသပ်ခြင်းတို့ကို ပြုလုပ်ခြင်း စသည်တို့ ပါဝင်ပါသည်။

ကုမ္ပဏီ၏ ပိုင်ဆိုင်မှုများအား လွဲမှားစွာအသုံးပြုမှုမှ ကာကွယ်ရန်၊ လုပ်ငန်းဆောင်ရွက်ချက်များအားလုံးသည် သင့်လျော် မှန်ကန်မှုရှိရန်နှင့် သင့်တင့်လျောက်ပတ်သော ဘဏ္ဍာရေးရှင်းတမ်းများကိုရေးဆွဲရန်လိုအပ်သည့် သက်ဆိုင်ရာစာရင်း မှတ်တမ်းအားလုံးကို ပြည့်စုံမှန်ကန်စွာ ထိန်းသိမ်းထားရှိရန် အတွက် ဌာနတွင်း ကြီးကြပ်ကွပ်ကဲမှု စနစ်ကို ရေးဆွဲခြင်း၊ အကောင်အထည်ဖော်ခြင်း၊ ထိန်းသိမ်းခြင်း တာဝန်မှာ အဖွဲ့အစည်း၏ စီမံခန့်ခွဲသူများ၏ တာဝန်ပင်ဖြစ်ပါသည်။

ဘဏ္ဍာရေးရှင်းတမ်းများသည် မြန်မာနိုင်ငံကုမ္ပဏီများဥပဒေ ပုဒ်မ ၂၆၄ နှင့် ၂၅၇ (က) ပါ လိုအပ်ချက်များနှင့်အညီ ပြင်ဆင်ထားသော အစီရင်ခံစာ၏ အစိတ်အပိုင်းအဖြစ် ဆောင်ရွက်ထားပါသည်။

စီမံအုပ်ချုပ်သူများကိုယ်စား

DR. MAUNG MAUNG AYE
MANAGING DIRECTOR
Myanmar Agricultural &
General Development Public Ltd.

TUN LWIN
CHAIRMAN
Myanmar Agricultural &
General Development Public Ltd.

၂၀၂၄ ခုနှစ်၊ စက်တင်ဘာလ (၉)ရက်။



Thadar Sin Company Limited



၂၀၂၄ ခုနှစ်၊ စက်တင်ဘာလ (၉) ရက်။

ပြင်ပစာရင်းစစ်အစီရင်ခံစာ

မြန်မာ့လယ်ယာထွက်ကုန်နှင့် အထွေထွေဖွံ့ဖြိုးတိုးတက်ရေးအများပိုင်လီမိတက် (အမ်အေဂျီဒီပီအယ်လ်)၏ အစုရှယ်ယာရှင်များ

ဘဏ္ဍာရေးရှင်းတမ်းများနှင့် စပ်လျဉ်းသည့် စာရင်းစစ်ဆေးမှုအပေါ်အစီရင်ခံစာ

စာရင်းစစ်ထင်မြင်ယူဆချက်

ကျွန်မတို့ စာရင်းစစ်အဖွဲ့သည် မြန်မာ့လယ်ယာထွက်ကုန်နှင့် အထွေထွေဖွံ့ဖြိုးတိုးတက်ရေး အများပိုင်လီမိတက် (အမ်အေဂျီဒီပီအယ်လ်)၏ ၂၀၂၄ ခုနှစ်၊ မတ်လ (၃၁)ရက်နေ့ရှိ ဘဏ္ဍာရေးအခြေအနေပြရှင်းတမ်း၊ ယင်းနေ့ကုန်ဆုံးသောနှစ်အတွက် ဝင်ငွေအလုံးစုံပါဝင်သောရှင်းတမ်း၊ အစုရှယ်ယာရှင်များ၏ ပိုင်ဆိုင်ခွင့်များ ပြောင်းလဲမှုရှင်းတမ်း၊ ငွေသားစီးဆင်းမှုရှင်းတမ်းနှင့် အရေးပါသော စာရင်းကိုင်မူဝါဒများ အကျဉ်းချုပ်ပါဝင်သော ဘဏ္ဍာရေးရှင်းတမ်းများအပေါ် မှတ်စုများကို စစ်ဆေးခဲ့ပြီးဖြစ်ပါသည်။

မြန်မာနိုင်ငံကုမ္ပဏီများ ဥပဒေ ပုဒ်မ ၂၈၀ (က) နှင့် (ခ) အရ ကျွန်မတို့ ရရှိခဲ့သည့် စာရင်းစစ်အထောက်အထားများသည် ကျွန်မတို့၏ စာရင်းစစ်ထင်မြင်ယူဆချက်အတွက် အခြေပြုရန် လုံလောက်သင့်လျော်သည်ဟု ယုံကြည်ပါသည်။

ကျွန်မတို့ စာရင်းစစ်အဖွဲ့သို့ ရှင်းလင်းတင်ပြထားသည့် ပူးတွဲပါ ဘဏ္ဍာရေးရှင်းတမ်းများသည် ကုမ္ပဏီ၏ ၂၀၂၄ ခုနှစ်၊ မတ်လ (၃၁)ရက်နေ့ရှိ ဘဏ္ဍာရေးအခြေအနေ၊ ယင်းနေ့ကုန်ဆုံးသောနှစ်အတွက် လုပ်ငန်းဆောင်ရွက်မှု ရလဒ်များနှင့် ငွေသားစီးဆင်းမှုများကို နိုင်ငံတကာဘဏ္ဍာရေးအစီရင်ခံခြင်းဆိုင်ရာစံများ (International Financial Reporting Standards) နှင့် မြန်မာနိုင်ငံကုမ္ပဏီများဥပဒေပါ ပြဋ္ဌာန်းချက်များနှင့်အညီ အခြေအနေမှန်ကို သင့်တင့်လျောက်ပတ်စွာ ဖော်ပြထားကြောင်း ထင်မြင်ယူဆပါသည်။

စာရင်းစစ်ထင်မြင်ယူဆချက်အတွက် အခြေခံမူ

ကျွန်မတို့ စာရင်းစစ်အဖွဲ့သည် နိုင်ငံတကာစာရင်းစစ်စံများနှင့်အညီ စစ်ဆေးမှုဆောင်ရွက်ခဲ့ပါသည်။ အဆိုပါစံများအရ ကျွန်မတို့အဖွဲ့၏ တာဝန်များကို ဤအစီရင်ခံစာ၏ ဘဏ္ဍာရေးရှင်းတမ်းများအပေါ် စာရင်းစစ်ဆေးခြင်းအတွက် စာရင်းစစ်၏ တာဝန်ကဏ္ဍတွင် ထပ်မံဖော်ပြထားပါသည်။ ကျွန်မတို့သည် မြန်မာနိုင်ငံတွင် ဘဏ္ဍာရေးရှင်းတမ်းများကို စာရင်းစစ်ဆေးခြင်းနှင့် သက်ဆိုင်သည့် ကျင့်ဝတ်သိက္ခာပိုင်းဆိုင်ရာ လိုအပ်ချက်များနှင့်အညီ ကုမ္ပဏီနှင့် သီးခြားလွတ်လပ်စွာ ရပ်တည်ခဲ့ပြီး အခြားသောကျင့်ဝတ်သိက္ခာပိုင်းဆိုင်ရာ လိုအပ်ချက်များကို လိုက်နာဆောင်ရွက်ခဲ့ပါသည်။ ကျွန်မတို့ရရှိခဲ့သော စာရင်းစစ် အထောက်အထားများသည် ကျွန်မတို့၏ စာရင်းစစ်ထင်မြင်ယူဆချက်အတွက် အခြေပြုရန် လုံလောက်သင့်လျော်သည်ဟု ယုံကြည်ပါသည်။



Thadar Sin Company Limited



ဘဏ္ဍာရေးရှင်းတမ်းများအတွက် စီမံအုပ်ချုပ်သူများနှင့် စီမံခန့်ခွဲကြီးကြပ်သူများ၏တာဝန်

ဘဏ္ဍာရေးရှင်းတမ်းများကို နိုင်ငံတကာဘဏ္ဍာရေးအစီရင်ခံခြင်းဆိုင်ရာစံများ (International Financial Reporting Standards) နှင့် မြန်မာနိုင်ငံကုမ္ပဏီများဥပဒေပါ ပြဋ္ဌာန်းချက်များနှင့်အညီ ပြုစုပြီး သင့်လျော် မှန်ကန်စွာ ရေးဆွဲဖော်ပြရန်မှာ စီမံအုပ်ချုပ်သူများ၏ တာဝန်ဖြစ်ပြီး လိမ်လည်မှု၊ မှားယွင်းမှုတို့ကြောင့် အရေးပါသော လွှဲမှားမှုများမှ ကင်းရှင်းသော ဘဏ္ဍာရေးရှင်းတမ်းများကို ရေးဆွဲနိုင်ရန် နှင့် လုပ်ငန်းတွင်းထိန်းချုပ်မှု အစီအစဉ်ကို အုပ်ချုပ်သူများမှ ချမှတ်ထားရှိရန် လိုအပ်ပါသည်။

ဘဏ္ဍာရေးရှင်းတမ်းများကို ပြုစုရေးဆွဲရာတွင် စီမံအုပ်ချုပ်သူများသည် ကုမ္ပဏီကို ဖျက်သိမ်းရန် သို့မဟုတ် လုပ်ငန်းလည်ပတ်မှုရပ်ဆိုင်းရန် ရည်ရွယ်မှုမရှိလျှင် သို့မဟုတ် ထိုသို့လုပ်ဆောင်ရန်မှလွဲ၍ လက်တွေ့ကျသော အခြားရွေးချယ်စရာမရှိမှု မရှိလျှင် ကုမ္ပဏီ၏ ဆက်လက်လုပ်ဆောင်နိုင်စွမ်း အကဲဖြတ်ခြင်း၊ ဆက်လက် လုပ်ဆောင်နိုင်မှု အခြေအနေနှင့် ပတ်သက်သည့်ကိစ္စများကို ထုတ်ဖော်ခြင်းနှင့် ဆက်လက်လုပ်ဆောင်နိုင်မှုနှင့် သက်ဆိုင်သည့် စာရင်းကိုင်မှုများကို အသုံးပြုခြင်းတို့သည် စီမံအုပ်ချုပ်သူများ၏ တာဝန် ဖြစ်သည်။

စီမံခန့်ခွဲကြီးကြပ်သူများ၏တာဝန်သည် ကုမ္ပဏီ၏ ဘဏ္ဍာရေးအစီရင်ခံခြင်း လုပ်ငန်းစဉ်ကို ကြီးကြပ်ကွပ်ကဲရန် တာဝန်ရှိပါသည်။

ဘဏ္ဍာရေးရှင်းတမ်းများကို စစ်ဆေးခြင်းနှင့်စပ်လျဉ်းသည့် စာရင်းစစ်၏တာဝန်

ကျွန်မတို့၏ ရည်ရွယ်ချက်မှာ လိမ်လည်မှု၊ မှားယွင်းမှုကြောင့် ဘဏ္ဍာရေးရှင်းတမ်းများ တစ်ရပ်လုံးသည် အရေးပါသော မှားယွင်းစွာဖော်ပြမှုများမှ ကင်းရှင်းကြောင်း၊ ကျိုးကြောင်းဆီလျော် သေချာမှု ရရှိရန်နှင့် ကျွန်မတို့၏ စာရင်းစစ်ထင်မြင်ယူဆချက် ပါဝင်သော စာရင်းစစ်အစီရင်ခံစာကို ထုတ်ပြန်ရန် ဖြစ်ပါသည်။ ကျိုးကြောင်းဆီလျော်သေချာမှုဆိုသည်မှာ မြင့်မားသောအဆင့်သေချာမှု ဖြစ်သော်လည်း နိုင်ငံတကာ စာရင်းစစ်စံများနှင့်အညီ စာရင်းစစ်ဆေးရာတွင် တည်ရှိနေသော အရေးပါသည့် မှားယွင်းဖော်ပြချက်အား အမြဲတွေ့ရှိမည်ဟု အာမခံချက် ပေးခြင်းမဟုတ်ပါ။ မှားယွင်းဖော်ပြမှုများသည် လိမ်လည်မှု၊ မှားယွင်းမှု တို့ကြောင့် ဖြစ်ပေါ်လာနိုင်ပြီး မှားယွင်း ဖော်ပြမှုများသည် တစ်ခုခြင်း သို့မဟုတ် စုပေါင်းခြင်းအားဖြင့် ဘဏ္ဍာရေးရှင်းတမ်းများကို အသုံးပြုသူများ၏ စီးပွားရေးဆိုင်ရာ ဆုံးဖြတ်ချက်များကို ကျိုးကြောင်းဆီလျော်စွာ ဩဇာလွှမ်းမိုးနိုင်ခဲ့ပါက အရေးပါသည်ဟု ထင်မြင်ယူဆပါသည်။

နိုင်ငံတကာစာရင်းစစ်စံများနှင့်အညီ စာရင်းစစ်ခြင်း၏ တစ်စိတ်တစ်ပိုင်းအနေဖြင့် ကျွန်မတို့သည် စာရင်းစစ်ဆေးမှု တစ်လျှောက် အတတ်ပညာပိုင်းဆိုင်ရာ ပိုင်းခြားချင့်ချိန်သုံးသပ်ခြင်းကို ကျင့်သုံးရန်နှင့် အတတ်ပညာရှင်ဆိုင်ရာ သံသယစိတ် ထားရှိရန်ဖြစ်ပါသည်။



Thadar Sin Company Limited



ကျွန်မတို့သည်

- လိမ်လည်မှု၊ မှားယွင်းမှုကြောင့် ဘဏ္ဍာရေးရှင်းတမ်းများ၏ အရေးပါသော မှားယွင်းစွာဖော်ပြမှု အန္တရာယ်များအား ဖော်ထုတ်ရန်နှင့် အကဲဖြတ်ရန်၊ အဆိုပါ အန္တရာယ်များအား တုံ့ပြန်သော စာရင်းစစ် လုပ်ထုံး လုပ်နည်းများ ရေးဆွဲဆောင်ရွက်ရန်၊ ကျွန်မတို့၏ စာရင်းစစ် ထင်မြင်ယူဆချက်အတွက် အခြေခံမူပြုရန် လုံလောက် သင့်လျော်သော စာရင်းစစ်အထောက်အထားများ ရယူရန်ဖြစ်ပါသည်။ လိမ်လည်မှုအရ ဖြစ်ပေါ်သော အရေးပါသည့် လွဲမှားဖော်ပြမှုများအား ဖော်ထုတ်မှုမပြုနိုင်ခြင်း အန္တရာယ်သည် မှားယွင်းမှုကြောင့် ဖြစ်ပေါ်သော အန္တရာယ်ထက် ပိုမိုမြင့်မားပါသည်။ အကြောင်းအရင်းမှာ လိမ်လည်မှုတွင် ပူးပေါင်းကြံစည်ခြင်း၊ အတုပြုလုပ်ခြင်း၊ ရည်ရွယ်ချက်ရှိရှိ ထိန်ချန်ထားခြင်း၊ လွဲမှားထွက်ဆိုခြင်း သို့မဟုတ် ဌာနတွင်းကြီးကြပ်မှုစနစ်အား ကျော်လွှားခြင်းတို့ ပါဝင်နိုင်သောကြောင့် ဖြစ်ပါသည်။
- အခြေအနေနှင့်သင့်လျော်သော စာရင်းစစ်လုပ်ထုံးလုပ်နည်းများကို ရေးဆွဲရန် စာရင်းစစ်ဆေးရာတွင် ဌာနတွင်း ကြီးကြပ်မှုစနစ်အား နားလည်ရန်လိုအပ်သော်လည်း ကုမ္ပဏီ၏ ဌာနတွင်း ကြီးကြပ်မှုစနစ် ထိရောက်မှုအပေါ် စာရင်းစစ် ထင်မြင်ယူဆချက် ပေးရန် မရည်ရွယ်ပါ။
- စီမံအုပ်ချုပ်သူများမှပြုလုပ်သော စာရင်းခန့်မှန်းခြေများနှင့် သက်ဆိုင်ရာထုတ်ဖော်ချက်များ၏ ကျိုးကြောင်းဆီလျော်မှုနှင့် အသုံးပြုထားသော စာရင်းဆိုင်ရာမူဝါဒများ သင့်လျော်မှုကို အကဲဖြတ် ပါသည်။
- စီမံအုပ်ချုပ်သူများမှ အသုံးပြုသည့် လုပ်ငန်းဆက်လက်လုပ်ဆောင်မှု စာရင်းအခြေခံမူ၏ သင့်လျော်မှုနှင့် ရယူထားသော စာရင်းစစ်အထောက်အထားများပေါ်မူတည်၍ ကုမ္ပဏီအနေဖြင့် လုပ်ငန်းဆက်လက် လုပ်ဆောင်နိုင်မှုအပေါ် ထင်ရှားသောသံသယများ ဖြစ်စေနိုင်သည့် အရေးပါသော မသေချာသည့် အဖြစ်အပျက် အခြေအနေရှိ/မရှိ သုံးသပ်ပါသည်။ အရေးပါသော မသေချာသည့် အခြေအနေရှိခဲ့သည်ဟု သုံးသပ်ပါက ကျွန်မတို့အနေဖြင့် ဘဏ္ဍာရေးရှင်းတမ်းများတွင် ဖော်ပြထားသော အဆိုပါ ထုတ်ဖော်ချက်အား စာရင်းစစ် အစီရင်ခံစာတွင် ရည်ညွှန်း ဖော်ပြရန် လိုအပ်ပါသည်။ အကယ်၍ အဆိုပါ ထုတ်ဖော်ချက်များသည် လုံလောက်မှု မရှိပါက ကျွန်မတို့၏ စာရင်းစစ် အစီရင်ခံစာအား ပြင်ဆင်ရန် လိုအပ်ပါသည်။ ကျွန်မတို့၏ သုံးသပ်ချက်သည် စာရင်းစစ်အစီရင်ခံစာ ထုတ်ပြန်သည့်နေ့အထိ ရရှိထားသော စာရင်းစစ်အထောက်အထားများ အပေါ် အခြေခံပါသည်။ သို့သော် အနာဂတ် အဖြစ်အပျက် သို့မဟုတ် အခြေအနေများသည် ကုမ္ပဏီအား လုပ်ငန်းဆက်လက်လုပ်ဆောင်မှု ကို ရပ်စဲရန် ဖြစ်ပေါ်စေနိုင်ပါသည်။
- ဘဏ္ဍာရေးရှင်းတမ်းများ၏ ထုတ်ဖော်ပြသချက်များ အပါအဝင် ယေဘုယျတင်ပြမှု၊ ဖွဲ့စည်းမှု၊ ပါဝင်မှုများ နှင့် ဘဏ္ဍာရေးရှင်းတမ်းများသည် အခြေခံလုပ်ဆောင်ချက်များနှင့် အဖြစ်အပျက်များအား သင့်လျော်သည့် ပုံစံဖြင့် တင်ပြထားခြင်းရှိမရှိ သုံးသပ်ပါသည်။
- ကုမ္ပဏီအတွင်းရှိ အဖွဲ့အစည်းများ သို့မဟုတ် လုပ်ငန်းဆောင်ရွက်မှုများ၏ ဘဏ္ဍာရေးဆိုင်ရာ အချက်အလက် များနှင့် စပ်လျဉ်း၍ ဘဏ္ဍာရေးရှင်းတမ်းများအပေါ်တွင် စာရင်းစစ် ထင်မြင်ယူဆချက် ကို ဖော်ပြနိုင်ရန် အတွက် လုံလောက်သင့်လျော်သော စာရင်းစစ်အထောက်အထား များ ရယူပါသည်။



Thadar Sin Company Limited

ကုမ္ပဏီကို စာရင်းစစ်ဆေးခြင်းအတွက် လမ်းညွှန်မှု၊ ကြီးကြပ်မှုနှင့် လုပ်ဆောင်မှုများအတွက် ကျွန်ုပ်တို့အဖွဲ့တွင် တာဝန်ရှိပါသည်။ ကျွန်ုပ်တို့၏ စာရင်းစစ် ထင်မြင်ယူဆချက်အတွက် ကျွန်ုပ်တို့ အဖွဲ့တွင်သာ တာဝန်ရှိပါသည်။

ကျွန်ုပ်တို့သည် စာရင်းစစ်ဆေးစဉ်အတွင်းတွေ့ရှိခဲ့သော ဌာနတွင်းကြီးကြပ်မှုစနစ်၏ အရေးပါသော အားနည်းချက် များ အပါအဝင် အရေးပါသော စာရင်းစစ်ဆေးတွေ့ရှိချက်များ၊ စာရင်းစစ်နယ်ပယ်နှင့် အတိုင်းအတာ၊ အခြား ကိစ္စရပ်များနှင့် စပ်လျဉ်း၍ စီမံခန့်ခွဲမှုကြီးကြပ်သူများနှင့် ဆက်သွယ်ဆောင်ရွက်ခဲ့ပါသည်။

ကျွန်ုပ်တို့သည် အမှီအခိုကင်းခြင်းနှင့်ပတ်သက်၍ သက်ဆိုင်သော ကျင့်ဝတ်သိက္ခာပိုင်းဆိုင်ရာ လိုအပ်ချက်များကို လိုက်နာဆောင်ရွက်ပြီးဖြစ်ကြောင်းနှင့် ကျွန်ုပ်တို့၏ အမှီအခိုကင်းခြင်းအပေါ် သက်ရောက်မှု ရှိနိုင်သည်ဟု ကျိုးကြောင်းဆီလျော်စွာ ယူဆနိုင်သည့် ဆက်ဆံရေးများ၊ အခြား ကိစ္စရပ်များအားလုံးနှင့် အကာအကွယ် ပြုလုပ်ထားမှုများကို ဆက်သွယ်ဆောင်ရွက်ရန်အတွက် တင်ပြချက် တစ်စောင်ကို စီမံခန့်ခွဲမှုကြီးကြပ်သူများသို့ ပေးပို့ပါသည်။

စီမံခန့်ခွဲမှုကြီးကြပ်သူများသို့ ဆက်သွယ်ဆောင်ရွက်ခဲ့သည့် ကိစ္စများအနက် လက်ရှိနှစ်၏ ဘဏ္ဍာရေးရှင်းတမ်း များကို စာရင်းစစ်ဆေးရာတွင် အရေးပါဆုံးသော ကိစ္စရပ်များကို အဓိကကျသော စာရင်းစစ်ဆေးခြင်းဆိုင်ရာ ကိစ္စရပ်များအဖြစ် သတ်မှတ်ထားပါသည်။ ဥပဒေ သို့မဟုတ် စည်းမျဉ်းများမှ အဆိုပါကိစ္စရပ်များနှင့် ပတ်သက်ပြီး အများပြည်သူသို့ ထုတ်ဖော်ခြင်းကို တားမြစ်ထားခြင်း မရှိပါက ကျွန်ုပ်တို့၏ စာရင်းစစ် အစီရင်ခံစာတွင် ဤကိစ္စရပ်များကို ဖော်ပြထားပါသည်။ အဆိုပါကိစ္စရပ်များကို တင်ပြခြင်း၏ နောက်ဆက်တွဲ ဆိုးကျိုးများသည် အများပြည်သူရရှိမည့် အကျိုးစီးပွားထက်ပိုများနေသည့် အလွန်ရှားပါးသော အခြေအနေများတွင် ကျွန်ုပ်တို့၏ အစီရင်ခံစာတွင် အဆိုပါကိစ္စရပ်များကို မတင်ပြရန်ဆုံးဖြတ်ပါသည်။

အခြားဥပဒေနှင့် စည်းကမ်းချက်ဆိုင်ရာ လိုအပ်ချက်များအပေါ် အစီရင်ခံခြင်း

ကျွန်ုပ်တို့အဖွဲ့သည် မြန်မာနိုင်ငံကုမ္ပဏီများဥပဒေပါ ပြဋ္ဌာန်းချက်များနှင့်အညီ

(၁) လိုအပ်သော သတင်းအချက်အလက်များနှင့် ရှင်းလင်းချက်များအားလုံးကို ရရှိပြီးဖြစ်ကြောင်း

(၂) ကုမ္ပဏီသည် မြန်မာနိုင်ငံ ကုမ္ပဏီများဥပဒေပုဒ်မ ၂၅၈ နှင့် အညီ ဘဏ္ဍာရေးဆိုင်ရာမှတ်တမ်းများကို ထိန်းသိမ်းထားရှိကြောင်း အစီရင်ခံအပ်ပါသည်။

စာရင်းစစ်

Chan Saint Saint Thwin

B.Act, C.P.A,

D.M.A(UK), D.B.L, D.I.L

Certified Public Accountant

သဒ္ဓါစင်ကုမ္ပဏီလီမိတက်

ရန်ကုန်မြို့

ရက်စွဲ။ ။ ၂၀၂၄ ခုနှစ်၊ စက်တင်ဘာလ (၉)ရက်။





မြန်မာ့လယ်ယာထွက်ကုန်နှင့်အထွေထွေဖွံ့ဖြိုးတိုးတက်ရေးအများပိုင်လီမိတက်(အင်အေဂျီပီအယ်လ်)
 ၂၀၂၄ ခုနှစ်၊ မတ်လ (၃၁) ရက်နေ့ ရှိ ဘဏ္ဍာရေးအခြေအနေပြရှင်းတမ်း

အကြောင်းအရာ အညွှန်း ၂၀၂၃-၂၀၂၄ သင့်ငွေ (ကျပ်) ၂၀၂၂-၂၀၂၃ သင့်ငွေ (ကျပ်)

ရပိုင်ခွင့်များ			
<u>လက်ငင်းမဟုတ်သော ရပိုင်ခွင့်များ</u>			
ပုံသေပိုင်ပစ္စည်းများ	မှတ်စု - ၈	၂,၁၅၉,၁၀၀,၀၇၉	၁,၂၂၇,၀၃၅,၅၀၀
ရင်းနှီးမြုပ်နှံမှု	မှတ်စု - ၉ မှ ၁၂	၈,၆၄၄,၅၈၃,၅၆၂	၉,၀၂၄,၅၈၃,၅၆၂
		<u>၁၀,၈၀၃,၆၈၃,၆၄၁</u>	<u>၁၀,၂၅၁,၆၁၉,၀၆၂</u>
<u>လက်ငင်း ရပိုင်ခွင့်များ</u>			
ကုန်လက်ကျန်များ	မှတ်စု - ၁၃	၉,၇၉၂,၃၇၅,၃၂၇	၈၃၄,၃၈၃,၉၂၀
ဘဏ်အပ်ငွေ		-	၄,၁၆၇,၃၀၀,၀၀၀
ဘဏ်အာမခံငွေ	မှတ်စု - ၁၄	၆၅၈,၂၆၃,၈၀၈	၆၅၈,၂၆၃,၈၀၈
ငွေနှင့် ငွေသားညီမျှခြင်းများ	မှတ်စု - ၁၅	၁၇၈,၁၅၂,၀၂၂	၅,၇၁၄,၈၉၉,၃၈၄
ကုမ္ပဏီ (MNTH) တွင် ရရန်ရှိ (ချေးငွေ)		၃၄,၉၄၅,၄၉၈	၃၄,၉၄၅,၄၉၈
ရရန်ရှိ အတိုး (MNTH)		၅,၅၆၉,၇၅၀	၆,၆၉၅,၉၄၁
ရရန်ရှိ အတိုး (ဘဏ်အတိုး)		၁၀,၃၇၄,၃၁၆	၆၄,၈၅၇,၄၆၆
ကြိုတင်ဝင်ငွေခွန်	မှတ်စု - ၁၇	၁,၅၂၃,၂၉၁	-
		<u>၁၀,၆၈၁,၂၀၄,၀၁၃</u>	<u>၁၁,၄၈၁,၃၄၆,၀၁၇</u>
		<u>၂၁,၄၈၄,၈၈၇,၆၅၄</u>	<u>၂၁,၇၃၂,၉၆၅,၀၇၉</u>
<u>ရင်းနှီးငွေနှင့် ပေးရန်တာဝန်များ</u>			
<u>ရင်းနှီးငွေ</u>			
ထုတ်ဝေပေးသွင်းပြီး ရှယ်ယာရင်းနှီးငွေ		၁၀,၀၆၀,၃၅၀,၀၀၀	၁၀,၀၆၀,၃၅၀,၀၀၀
အမြတ်လက်ကျန်များ		၁၀,၁၇၄,၀၁၂,၃၄၅	၁၀,၅၄၂,၀၇၀,၅၆၅
		<u>၂၀,၂၃၄,၃၆၂,၃၄၅</u>	<u>၂၀,၆၀၂,၄၂၀,၅၆၅</u>
<u>လက်ငင်းမဟုတ်သော ပေးရန်တာဝန်များ</u>			
ပေးရန်ရှိ ငှားရမ်းခ		၈၆၈,၅၃၇,၈၀၉	၇၇၈,၉၇၅,၂၄၉
<u>လက်ငင်း ပေးရန်တာဝန်များ</u>			
အခြား ပေးရန်ရှိ (MAAT ရင်းနှီးမြုပ်နှံငွေ)		၁၂၈,၅၀၀,၀၀၀	၁၂၈,၅၀၀,၀၀၀
ပေးရန်ရှိ အမြတ်ဝေစု	မှတ်စု - ၁၆	၁၃၆,၄၈၇,၅၀၀	၉၁,၃၂၀,၀၀၀
ဝင်ငွေခွန်လျာထားချက်	မှတ်စု - ၁၇	-	၁၂၆,၇၄၉,၂၆၅
ပေးရန်ရှိ အသုံးစရိတ်များ	မှတ်စု - ၁၈	၁၁၇,၀၀၀,၀၀၀	၅,၀၀၀,၀၀၀
		<u>၁,၂၅၁,၅၂၅,၃၀၉</u>	<u>၁,၁၃၀,၅၄၄,၅၁၄</u>
		<u>၂၁,၄၈၄,၈၈၇,၆၅၄</u>	<u>၂၁,၇၃၂,၉၆၅,၀၇၉</u>



နောက်ဆက်တွဲမှတ်စုများသည် ဘဏ္ဍာရေးရှင်းတမ်းများ၏ အစိတ်အပိုင်းတစ်ရပ်ဖြစ်သည်ဟု မှတ်ယူရမည်။

DR. MAUNG MAUNG AYE
 MANAGING DIRECTOR
 Myanmar Agricultural &
 General Development Public Ltd.

TUN LWIN
 CHAIRMAN
 Myanmar Agricultural &
 General Development Public Ltd.

မြန်မာ့လယ်ယာထွက်ကုန်နှင့်အထွေထွေဖွံ့ဖြိုးတိုးတက်ရေးအများပိုင်လီမိတက်(အမ်အေဂျီဒီပီအယ်လ်)
 ၂၀၂၄ ခုနှစ်၊ မတ်လ (၃၁) ရက်နေ့ ကုန်ဆုံးသောနှစ်အတွက် အစုရှင်များ၏ ပိုင်ဆိုင်ခွင့်များ ပြောင်းလဲမှုရှင်းတမ်း
 မြန်မာ့ကျပ်



(၂၀၂၃-၂၀၂၄) ဘဏ္ဍာနှစ်

၂၀၂၃ ခုနှစ်၊ ဧပြီလ (၁)ရက်နေ့ရှိ စာရင်းဖွင့်လက်ကျန်
 ယခင်နှစ် စာရင်းညှိနှိုင်းချက်များ

ဘဏ္ဍာရေးနှစ်အစီရင်ခံသည့်နှစ်အတွက် အမြတ်
 စာရင်းညှိနှိုင်းချက်များ

ဘဏ္ဍာရေးနှစ်အစီရင်ခံသည့်နှစ်အတွက် အခြားဝင်ငွေအလုံးစုံ

ဘဏ္ဍာရေးနှစ်ကာလအတွက် စုစုပေါင်းဝင်ငွေအလုံးစုံ
 ပိုင်ရှင်များသို့/ပိုင်ရှင်များထံမှ ထည့်ဝင်ငွေများ
 အစုရှယ်ယာ ထုတ်ဝေခြင်း
 အမြတ်ဝေစု

၂၀၂၄ ခုနှစ်၊ မတ်လ (၃၁)ရက်နေ့ရှိ စာရင်းဖွင့်လက်ကျန်

ထုတ်ဝေပေးသွင်းပြီး ရှယ်ယာရင်းနှီးငွေ	အမြတ်လက်ကျန်များ	စုစုပေါင်း
၁၀,၀၆၀,၃၅၀,၀၀၀	၁၀,၅၄၂,၀၇၀,၅၆၅	၂၀,၆၀၂,၄၂၀,၅၆၅
	၇၀,၈၁၄,၅၈၅	၇၀,၈၁၄,၅၈၅
၁၀,၀၆၀,၃၅၀,၀၀၀	၁၀,၆၁၂,၈၈၅,၁၅၀	၂၀,၆၇၃,၂၃၅,၁၅၀
-	၃၄၉,၁၄၄,၆၉၃	၃၄၉,၁၄၄,၆၉၃
-	၂	၂
-	(၂၈၅,၀၀၀,၀၀၀)	(၂၈၅,၀၀၀,၀၀၀)
၁၀,၀၆၀,၃၅၀,၀၀၀	၁၀,၆၇၇,၀၂၉,၈၄၅	၂၀,၇၃၇,၃၇၉,၈၄၅
-	-	-
-	(၅၀၃,၀၁၇,၅၀၀)	(၅၀၃,၀၁၇,၅၀၀)
၁၀,၀၆၀,၃၅၀,၀၀၀	၁၀,၁၇၄,၀၁၂,၃၄၅	၂၀,၂၃၄,၃၆၂,၃၄၅

(၂၀၂၂-၂၀၂၃) ဘဏ္ဍာနှစ်

၂၀၂၂ ခုနှစ်၊ ဧပြီလ (၁)ရက်နေ့ရှိ စာရင်းဖွင့်လက်ကျန်
 ယခင်နှစ် စာရင်းညှိနှိုင်းချက်များ

ဘဏ္ဍာရေးနှစ်အစီရင်ခံသည့်နှစ်အတွက် အမြတ်

ဘဏ္ဍာရေးနှစ်အစီရင်ခံသည့်နှစ်အတွက် အခြားဝင်ငွေအလုံးစုံ

ဘဏ္ဍာရေးနှစ်ကာလအတွက် စုစုပေါင်းဝင်ငွေအလုံးစုံ
 ပိုင်ရှင်များသို့/ပိုင်ရှင်များထံမှ ထည့်ဝင်ငွေများ
 အစုရှယ်ယာ ထုတ်ဝေခြင်း
 အမြတ်ဝေစု

၂၀၂၃ ခုနှစ်၊ မတ်လ (၃၁)ရက်နေ့ရှိ စာရင်းဖွင့်လက်ကျန်

ထုတ်ဝေပေးသွင်းပြီး ရှယ်ယာရင်းနှီးငွေ	အမြတ်လက်ကျန်များ	စုစုပေါင်း
၁၀,၀၆၀,၃၅၀,၀၀၀	၉,၁၈၂,၃၃၄,၆၇၀	၁၉,၂၄၂,၆၈၄,၆၇၀
	၇,၉၃၀,၉၀၄	၇,၉၃၀,၉၀၄
၁၀,၀၆၀,၃၅၀,၀၀၀	၉,၁၉၀,၂၆၅,၅၇၄	၁၉,၂၅၀,၆၁၅,၅၇၄
-	၅၁၅,၇၉၂,၄၃၁	၅၁၅,၇၉၂,၄၃၁
-	၁,၃၃၉,၀၃၀,၀၆၀	၁,၃၃၉,၀၃၀,၀၆၀
၁၀,၀၆၀,၃၅၀,၀၀၀	၁၁,၀၄၅,၀၈၈,၀၆၅	၂၁,၁၀၅,၄၃၈,၀၆၅
-	-	-
-	(၅၀၃,၀၁၇,၅၀၀)	(၅၀၃,၀၁၇,၅၀၀)
၁၀,၀၆၀,၃၅၀,၀၀၀	၁၀,၅၄၂,၀၇၀,၅၆၅	၂၀,၆၀၂,၄၂၀,၅၆၅

နောက်ဆက်တွဲမှတ်စုများသည် ဘဏ္ဍာရေးရှင်းတမ်းများ၏ အစိတ်အပိုင်းတစ်ခုဖြစ်သည်ဟု မှတ်ယူရမည်။

DR. MAUNG MAUNG AYE
 MANAGING DIRECTOR
 Myanmar Agricultural &
 General Development Public Ltd.

TUN LWIN
 CHAIRMAN
 Myanmar Agricultural &
 General Development Public Ltd.



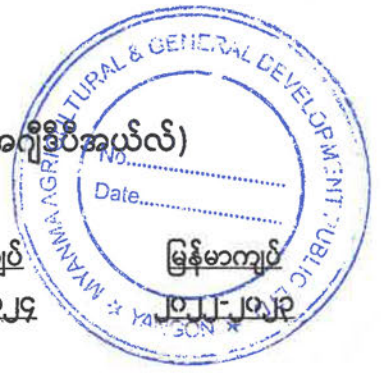

မြန်မာ့လယ်ယာထွက်ကုန်နှင့်အထွေထွေဖွံ့ဖြိုးတိုးတက်ရေးအများပိုင်လီမိတက်(အမ်အေဂျီဒီပီအယ်လ်)
 ၂၀၂၄ ခုနှစ်၊ မတ်လ (၃၁) ရက်နေ့ ကုန်ဆုံးသောနှစ်အတွက် ငွေသားစီးဆင်းမှုရှင်းတမ်း

မြန်မာကျပ်
 ၂၀၂၃-၂၀၂၄
 မြန်မာကျပ်
 ၂၀၂၂-၂၀၂၃

အကြောင်းအရာ

လုပ်ငန်းဆောင်ရွက်ချက်များအရ ငွေသားစီးဆင်းမှုများ

၁.၁ အခွန်မနှုတ်မီ အသားတင်အမြတ်	၄၄၇,၆၂၁,၄၀၂	၆၆၁,၂၇၂,၃၄၇
၁.၂ ငွေသားမဟုတ်သော ကိုက်ညီရေးဆွဲချက်များ		
၁.၂.၁ ပုံသေပိုင်ပစ္စည်း တန်ဖိုးလျော့စရိတ်	၂၈,၅၄၉,၉၂၁	၂၈,၅၄၉,၉၂၂
၁.၂.၂ ငွေရေးကြေးရေးကုန်ကျစရိတ် (IFRS -16)	၈၉,၅၆၂,၅၆၀	၈၉,၆၁၆,၆၂၂
၁.၂.၃ ယခင်နှစ် စာရင်းညှိနှိုင်းချက်များ	၇၀,၈၁၄,၅၈၅	၇,၉၃၀,၉၀၄
၁.၂.၄ ဒသမကိန်းညှိနှိုင်းချက်များ	၂	-
၁.၂.၅ အခွန်အတွက် စာရင်းညှိနှိုင်းချက်များ	-	(၂၈,၈၆၆,၉၇၇)
၁.၂.၆ ငွေကြေးလဲလှယ်မှု ခြားနားချက်များ	-	၆၇၄,၀၃၀,၀၆၀
လှည့်လည်ရင်းနှီးငွေပြောင်းလဲမှုမတိုင်ခင် လုပ်ငန်းဆောင်ရွက်ချက် အမြတ်/(အရှုံး)	၆၃၆,၅၄၈,၄၇၀	၁,၄၃၂,၅၃၂,၈၇၈
လှည့်လည်ရင်းနှီးငွေပြောင်းလဲမှုများ		
၁.၃.၁ ကုန်သွယ်မှုနှင့် အခြားရရန်ရှိများ	၄,၂၂၂,၉၀၉,၃၄၀	(၄,၂၃၅,၅၉၂,၅၇၀)
၁.၃.၂ ကုန်လက်ကျန်များ	(၈,၉၅၇,၉၉၁,၄၀၇)	၄,၄၆၃,၀၈၀,၀၃၂
၁.၃.၃ ကုန်သွယ်မှုနှင့် အခြားပေးရန်များ	၁၅၇,၁၆၇,၅၀၀	(၁၀၀,၂၃၇,၀၀၀)
လုပ်ငန်းဆောင်ရွက်ချက်များအရ ငွေသားစီးဝင်မှု	(၃,၉၄၁,၃၆၆,၀၉၇)	၁,၅၅၉,၇၈၃,၃၄၀
ဝင်ငွေခွန်ပေးသွင်းမှု	(၂၂၆,၇၄၉,၂၆၅)	(၁၁၈,၈၂၆,၀၀၀)
လုပ်ငန်းဆောင်ရွက်ချက်များအရ အသားတင်ငွေသားစီးဝင်မှု/(အသုံးပြုမှု)	(၄,၁၆၈,၁၁၅,၃၆၂)	၁,၄၄၀,၉၅၇,၃၄၀
<u>ရင်းနှီးမြှုပ်နှံမှုလုပ်ဆောင်ချက်များအရ ငွေသားစီးဆင်းမှုများ</u>		
၂.၁ ပုံသေပိုင်ပစ္စည်း ဝယ်ယူမှု	(၉၆၀,၆၁၄,၅၀၀)	-
၂.၂ အစုရှင်များသို့အမြတ်ဝေစုငွေ	၉၅,၀၀၀,၀၀၀	-
ရင်းနှီးမြှုပ်နှံမှုလုပ်ဆောင်ချက်များအရ အသားတင်ငွေသားအသုံးပြုမှု	(၈၆၅,၆၁၄,၅၀၀)	-
<u>ဘဏ္ဍာရေးဆောင်ရွက်ချက်များအရ ငွေသားစီးဆင်းမှုများ</u>		
၃.၁ ရင်းနှီးမြှုပ်နှံသော အစုရှယ်ယာများ	-	-
၃.၂ အစုရှင်များသို့အမြတ်ဝေစုပေးငွေ	(၅၀၃,၀၁၇,၅၀၀)	(၅၀၃,၀၁၇,၅၀၀)
ဘဏ္ဍာရေးဆောင်ရွက်ချက်များအရ အသားတင်ငွေသားစီးဆင်းမှုများ	(၅၀၃,၀၁၇,၅၀၀)	(၅၀၃,၀၁၇,၅၀၀)
ငွေနှင့်ငွေသားညီမျှခြင်းလက်ကျန်များအရ အသားတင်အတိုး/ (အလျော့)	(၅,၅၃၆,၇၄၇,၃၆၂)	၉၃၇,၉၃၉,၈၄၀
၅ နှစ်/ ကာလအစရှိ ငွေနှင့် ငွေသားညီမျှခြင်းလက်ကျန်များ	၅,၇၁၄,၈၉၉,၃၈၄	၄,၇၇၆,၉၅၉,၅၄၄
၆ နှစ်/ ကာလအဆုံးရှိ ငွေနှင့် ငွေသားညီမျှခြင်းလက်ကျန်များ	၁၇၈,၁၅၂,၀၂၂	၅,၇၁၄,၈၉၉,၃၈၄
ငွေနှင့် ငွေသားညီမျှခြင်းလက်ကျန်များ	၁၇၈,၁၅၂,၀၂၂	၅,၇၁၄,၈၉၉,၃၈၄

နောက်ဆက်တွဲမှတ်စုများသည် ဘဏ္ဍာရေးရှင်းတမ်းများ၏ အစိတ်အပိုင်းတစ်ရပ်ဖြစ်သည်ဟု မှတ်ယူရမည်။

 DR. MAUNG MAUNG AYE
 MANAGING DIRECTOR
 Myanmar Agricultural &
 General Development Public Ltd.

 TUN LWIN
 CHAIRMAN
 Myanmar Agricultural &
 General Development Public Ltd.

မြန်မာ့လယ်ယာထွက်ကုန်နှင့် အထွေထွေဖွံ့ဖြိုးတိုးတက်ရေးအများပိုင်လီမိတက်
(အမ်အေဂျီဒီပီအယ်လ်)

ဘဏ္ဍာရေးရှင်းတမ်းအပေါ် မှတ်စုများ
၂၀၂၄ ခုနှစ် မတ်လ (၃၁)ရက်

ဤမှတ်စုများသည် ဘဏ္ဍာရေးရှင်းတမ်းများ၏ အစိတ်အပိုင်း တစ်ခုဖြစ်ပြီး ဘဏ္ဍာရေးရှင်းတမ်းများနှင့် အတူတကွ ဖတ်ရှုရမည်ဖြစ်ပါသည်။

၁။ အထွေထွေ

ပေးရန်တာဝန်ကန့်သတ်ထားသော မြန်မာ့လယ်ယာထွက်ကုန်နှင့် အထွေထွေဖွံ့ဖြိုးတိုးတက်ရေး အများပိုင်လီမိတက် (အမ်အေဂျီဒီပီအယ်လ်)ကို ပြည်ထောင်စုသမ္မတမြန်မာနိုင်ငံတော်တွင် ၂၀၁၂ ခုနှစ်၊ စက်တင်ဘာလ (၁၁)ရက်နေ့တွင် မြန်မာနိုင်ငံကုမ္ပဏီများ အက်ဥပဒေအရ ဖွဲ့စည်းတည်ထောင်ခဲ့ပါသည်။ ကုမ္ပဏီမှတ်ပုံတင်အမှတ် ၂၃၄၆/ ၂၀၁၂-၂၀၁၃ (ရန်ကုန်)ဖြင့် (၁၁.၉.၂၀၁၂) နေ့တွင် အမျိုးသားစီမံကိန်းနှင့် စီးပွားရေးဖွံ့ဖြိုးတိုးတက်မှု ဝန်ကြီးဌာနမှ ထုတ်ပေးခဲ့ပါသည်။ ထိုအက်ဥပဒေကို မြန်မာနိုင်ငံကုမ္ပဏီများ ဥပဒေ (၂၀၁၇)ဖြင့် အစားထိုးပြင်ဆင်ခဲ့ပါသည်။ အဆိုပါဥပဒေအသစ်အရ ကုမ္ပဏီကို ကုမ္ပဏီမှတ်ပုံတင်အမှတ်မှာ ၁၆၈၉၈၂၂၄၀ ပြန်လည်မှတ်ပုံတင်ခဲ့ပြီး ဖြစ်ပါသည်။

MAGDPL ၏ လက်ရှိနှင့် အနာဂတ် စီးပွားရေး လုပ်ငန်းဆောင်ရွက်မှုများမှာ အောက်ပါအတိုင်း ဖြစ်ပါသည်။

- ကောက်ပဲ သီးနှံများအား ပြည်တွင်း၌ဝယ်ယူ၍ ပြည်ပသို့ တင်ပို့သည့်လုပ်ငန်းများ၊
- Myanmar Thilawa SEZ Holdings Public Co., Ltd. (MTSH) နှင့် Myanmar National Telecom Holdings Public Co., Ltd. (MNTH) တို့တွင် ရင်းနှီးမြုပ်နှံမှုများ ထည့်ဝင်ထားခြင်း၊
- သီလဝါဆိပ်ကမ်းနယ်မြေ အကွက်အမှတ် (၂၉) တွင် လယ်ယာထွက်ကုန်နှင့် ဆီထွက်သီးနှံကုန်ပစ္စည်းများ တင်/ချ ခေတ်မီဘက်စုံသုံး အပြည်ပြည်ဆိုင်ရာ ဆိပ်ခံတံတားတည်ဆောင်ရန်၊ ပဲမျိုးစုံ၊ ပြောင်း၊ နှမ်း၊ ကောက်ပဲသီးနှံနှင့် လယ်ယာလုပ်ငန်းသုံး ပစ္စည်းများဖြစ်သည့် ဓာတ်မြေဩဇာ၊ ပိုးသတ်ဆေး၊ စက်မှုကုန်ကြမ်းသုံးပစ္စည်းများနှင့် ဆက်စပ်သောလုပ်ငန်းသုံး ပစ္စည်းများ အစရှိသည့် သွင်းကုန်ပစ္စည်းတို့အား သိုလှောင်မည့် Warehouse နှင့် Silo များ တည်ဆောက်ရန်နှင့် ဆက်စပ်နေသော စီးပွားရေးဆိုင်ရာ အဆောက်အဦများ တည်ဆောက်၍ ငှားရမ်းခြင်းလုပ်ငန်းများ ဆောင်ရွက်ရန်။
- အထက်ဖော်ပြပါ လယ်ယာထွက်ကုန်များ သိုလှောင်မည့် ဂိုထောင်များ တည်ဆောက်ငှားရမ်းခြင်းအပြင် အများပိုင်ကုမ္ပဏီလီမိတက် (MAGDPL) အနေဖြင့် ၎င်းပစ္စည်းများကို ကိုယ်တိုင် တင်သွင်း၊ တင်ပို့ခြင်းလုပ်ငန်းများ ဆောင်ရွက်ရန်။
- ပဲမျိုးစုံ၊ ပြောင်း၊ နှမ်း တို့အား စိုက်ပျိုးထွက်ရှိရာဒေသမှသည် ပြည်ပတင်ပို့သည်အထိ သယ်ယူပို့ဆောင်ခြင်း၊ သိုလှောင်ခြင်း၊ အဆင့်မြှင့်တင်ခြင်း၊ ပြည်ပတင်ပို့ခြင်း လုပ်ငန်း များအား ဆောင်ရွက်ရန်။
- လက်ငင်းနှင့် အနာဂတ် ရောင်းဝယ်မှုတိုင်းတွင် ယုံကြည်မှုကို အခြေမခံဘဲ ငွေကြေး အာမခံမှုနှင့် စည်းမျဉ်းစည်းကမ်းများအတိုင်း ဆောင်ရွက်နိုင်မည့် နိုင်ငံတကာ အဆင့်မီ Myanmar Commodity Exchange Center အား အကောင်အထည်ဖော်ဆောင်ရွက်ရန်။



မြန်မာ့လယ်ယာထွက်ကုန်နှင့် အထွေထွေဖွံ့ဖြိုးတိုးတက်ရေးအများပိုင်လီမိတက်
(အမ်အေဂျီဒီပီအယ်လ်)

ဘဏ္ဍာရေးရှင်းတမ်းအပေါ် မှတ်စုများ
၂၀၂၄ ခုနှစ် မတ်လ (၃၁)ရက်

မှတ်ပုံတင်ထားသောကုမ္ပဏီ၏ လိပ်စာသည် ပြည်ထောင်စုသမ္မတမြန်မာနိုင်ငံတော်၊ ရန်ကုန် တိုင်းဒေသကြီး၊ အလုံမြို့နယ်၊ ကမ်းနားလမ်း၊ ရွှေဇေယျရေးဗားဗျူးကွန်းပလပ်၊ ၂၃ ဂျီ-၁၊ အမှတ် - ၃ (ဘီ) တာဝါ - အေ နှင့် စီ တွင် တည်ရှိပါသည်။

ကုမ္ပဏီသည် ၂၀၂၄ ခုနှစ်၊ ဩဂုတ်လ (၁၄)ရက်နေ့တွင် ရန်ကုန်စတော့အိတ်ချိန်းတွင် စာရင်းဝင်အကြိုဈေးကွက် (Pre-Listing Board (PLB) အနေဖြင့် မှတ်ပုံတင်ခဲ့ပါသည်။

၂။ အရေးပါသော စာရင်းပိုင်းဆိုင်ရာ မူဝါဒများအကျဉ်းချုပ်

၂.၁ စာရင်းရေးဆွဲခြင်းဆိုင်ရာ အခြေခံမူများ

ဘဏ္ဍာရေးရှင်းတမ်းများကို နိုင်ငံတကာဘဏ္ဍာရေးအစီရင်ခံခြင်းဆိုင်ရာစံများ (International Financial Reporting Standards) နှင့် အညီ ဖော်ပြထားပါသည်။

ဘဏ္ဍာရေးရှင်းတမ်းကို အောက်ဖော်ပြပါစာရင်းကိုင်မူဝါဒတွင် ဖော်ပြထားသည်များမှ လွဲ၍ ပြီးခဲ့သည့် ဖြစ်ရပ်များအပေါ် အခြေခံသည့် လုပ်ရိုးလုပ်စဉ်အရ မူရင်းတန်ဖိုးရေးဆွဲဖော်ပြထားပါသည်။

ဘဏ္ဍာရေးရှင်းတမ်းများကို ပြည်တွင်းသုံးငွေ ("ကျပ်") ဖြင့် ဖော်ပြပါသည်။

၂.၂ ပုံသေပိုင်ပစ္စည်း

ပုံသေပိုင်ပစ္စည်းများကို ဦးစွာ မူရင်းတန်ဖိုးဖြင့် စာရင်းဖော်ပြပါသည်။ ယင်းသို့ ဖော်ပြပြီးနောက် မူရင်းတန်ဖိုးမှ စုစုပေါင်းတန်ဖိုးလျော့နှင့် တန်ဖိုးကျ၍ ဆုံးရှုံးမှုငွေပမာဏတို့ကို နှုတ်၍ ဖော်ပြထားပါသည်။ ပစ္စည်း၏ ကုန်ကျစရိတ်တွင် စီမံအုပ်ချုပ်သူ၏ ရည်ရွယ်ထားသည့် နေရာဒေသနှင့် အခြေအနေသို့ ရောက်ရှိအောင် ပြုလုပ်ခြင်းနှင့် တိုက်ရိုက်သက်ဆိုင်သော အသုံးစရိတ်များအားလုံးပါဝင်သည်။

နောက်ဆက်တွဲကုန်ကျစရိတ်များကို စာရင်းရေးသွင်းရာတွင် ပစ္စည်း၏ကုန်ကျစရိတ်ကို တိတိကျကျ တိုင်းတာနိုင်သောအခါနှင့် ပစ္စည်းနှင့်သက်ဆိုင်သော အနာဂတ်စီးပွားရေးအကျိုးကျေးဇူးများ ကုမ္ပဏီ အတွင်းသို့ စီးဝင်လာနိုင်ဖွယ်ရှိသောအခါတို့တွင်သာလျှင် အသားတင်သင့်ငွေပမာဏ (သို့မဟုတ်) သီးခြားရပိုင်ခွင့်အနေဖြင့် စာရင်းဖော်ဆောင်ပါသည်။ အစားထိုးလဲလှယ်လိုက်သော ပစ္စည်း အစိတ်အပိုင်း၏ အရင်းအရ တန်ဖိုးငွေကို ပယ်ဖျက်ပေးပါမည်။ အခြားပြင်ဆင်စရိတ်နှင့် ပြုပြင် ထိန်းသိမ်းရေး စရိတ်များ အားလုံးကို သက်ဆိုင်ရာကာလ၏ အရှုံး၊ အမြတ်တွင် ကျခံရပါသည်။

Lease (Right of Use Assets)

ငှားရမ်းခြင်းဆိုသည်မှာ ပစ္စည်းတစ်ခုအား Lessor (ပိုင်ရှင်) နှင့် Lessee (ငှားရမ်းသုံးစွဲသူ)များကြားတွင် ချုပ်ဆိုသော သဘောတူညီချက်တစ်ခု သို့မဟုတ် သဘောတူညီချက်၏ အစိတ်အပိုင်းတစ်ခုဖြစ်ပြီး၊ ယင်း အခြေခံပိုင်ဆိုင်မှု (ပစ္စည်း) သတ်မှတ်ကာလအတွင်း အသုံးပြုခွင့်၊ အသုံးချခွင့် (Right to Use)အတွက် ပေးချေရန်လိုအပ်သောအဖိုးစားနားကို ဖော်ပြထားသည့် စာချုပ်ဖြစ်ပါသည်။



မြန်မာ့လယ်ယာထွက်ကုန်နှင့် အထွေထွေဖွံ့ဖြိုးတိုးတက်ရေးအများပိုင်လီမိတက်
(အမ်အေဂျီဒီပီအယ်လ်)
ဘဏ္ဍာရေးရှင်းတမ်းအပေါ် မှတ်စုများ
၂၀၂၄ ခုနှစ် မတ်လ (၃၁)ရက်

အသုံးပြုခွင့်ပိုင်ဆိုင်မှုဆိုသည်မှာ Lessee (ငှားရမ်းသုံးစွဲသူ)သည် စာချုပ်သက်တမ်းအတွင်း အခြေခံ ပိုင်ဆိုင်မှု (ပစ္စည်း) ကို အသုံးပြုခွင့်ရှိမှုကို ကိုယ်စားပြုသော ပိုင်ဆိုင်မှုဖြစ်သည်။

Lease Liability ဆိုသည်မှာ အနာဂတ်ငှားရမ်းခပေးချေမှု၏ လက်ရှိတန်ဖိုးဖြစ်သည်။

တန်ဖိုးလျော့ကို Straight-line method ဖြင့် တွက်ချက်၍ တန်ဖိုးလျော့ပမာဏကို ခန့်မှန်းအသုံးဝင် သက်တမ်း နှစ်(၅၀) သတ်မှတ်ခွဲဝေကျခံသည်။

ကုမ္ပဏီသည် ပို့ဆောင်ရေးနှင့်ဆက်သွယ်ရေးဝန်ကြီးဌာန မြန်မာ့ဆိပ်ကမ်းအာဏာပိုင်နှင့် လုပ်ငန်းလုပ်ကိုင် ဆောင်ရွက်ရန် ကနဦးနှစ်(၅၀) နှင့် မြန်မာ့ရင်းနှီးမြုပ်နှံမှုကော်မရှင်၏ ခွင့်ပြုချက် ဖြင့် တိုးချဲ့နှစ် (၂၀)ဖြင့် ငှားရမ်းချုပ်ဆိုထားပါသည်။

Thilawa Port Area Plot No. 29

သီလဝါ ဆိပ်ကမ်းဒေသ အမှတ် ၂၉ နှင့် ဆက်စပ်လျှက်ရှိသော ကုန်ကျစရိတ်တစ်ခုဖြစ်သည်။ ၎င်းသည် အသုံးပြုခွင့်ပိုင်ဆိုင်မှု (Right of Use Asset) နှင့် ဆက်စပ်လျှက်ရှိပြီး အမှတ် ၂၉ နေရာအတွက် ပြုပြင်မွမ်းမံခြင်းနှင့် အဆင့်မြှင့်တင်ခြင်းများအတွက် ပေးချေထားသည့်ကုန်ကျစရိတ်များပါဝင်ပါသည်။

တန်ဖိုးလျော့ကို ပုံသေပိုင်ပစ္စည်း၏ ခန့်မှန်းအသုံးဝင်မှု သက်တမ်းအပေါ်တွင် မူတည်၍ the straight-line method ဖြင့် တွက်ချက်ထားပါသည်။ ခန့်မှန်းအသုံးဝင်မှုအပေါ်တွင် အခြေပြုတန်ဖိုးလျော့ရာခိုင်နှုန်းမှာ အောက်ပါအတိုင်း ဖြစ်ပါသည်။

အသုံးပြုခွင့်ပိုင်ဆိုင်မှု (Right of Use Assets) (၅၀ နှစ်)	၂ %
Thilawa Port Area Plot No. 29	-
ကွန်ပျူတာနှင့်ဆက်စပ်ပစ္စည်းများ (၁၀ နှစ်)	၁၀ %

၂.၃ Financial Instruments

အမြတ်ဝေစုကို ရပိုင်ခွင့်ပေါ်ပေါက်သည့်အခါ စာရင်းဖော်ဆောင်ပါသည်။ ရင်းနှီးမြုပ်နှံခြင်းမှ ရရှိလာသည့် အမြတ်ဝေစု များအား other comprehensive income တွင် စာရင်းရေးသွင်းဖော်ပြပါသည်။ ဘဏ္ဍာနှစ်ကာလအတွင်း အစုရှယ်ယာရှင်ချေးငွေသည် ငွေကြေးပိုင်ဆိုင်မှုဖြစ်သည်။ ၎င်း၏ ချေးငွေမှ ဖြစ်ပေါ်လာသည့် အတိုးဝင်ငွေကို အရုံးအမြတ်စာရင်းတွင် ထည့်သွင်းသည်။



မြန်မာ့လယ်ယာထွက်ကုန်နှင့် အထွေထွေဖွံ့ဖြိုးတိုးတက်ရေးအများပိုင်လီမိတက်
(အမ်အေဂျီဒီပီအယ်လ်)
ဘဏ္ဍာရေးရှင်းတမ်းအပေါ် မှတ်စုများ
၂၀၂၄ ခုနှစ် မတ်လ (၃၁)ရက်

၂.၄ နိုင်ငံခြားငွေအား ပြောင်းလဲသတ်မှတ်ခြင်း

(၁) လုပ်ငန်းလုပ်ဆောင်သည့်ငွေကြေးနှင့် စာရင်းတင်ဖော်ပြသည့်ငွေကြေး

ကုမ္ပဏီမှ လုပ်ငန်းများဆောင်ရွက်ရာတွင် အဓိကကျသော စီးပွားရေးပတ်ဝန်းကျင်၏ ငွေကြေးဖြစ်သော မြန်မာကျပ်ငွေကို လုပ်ငန်းဆောင်ရွက်သည့် ငွေကြေး (the “Functional Currency”)ဟု သတ်မှတ်ပါသည်။ ဘဏ္ဍာရေးရှင်းတမ်းကို ကုမ္ပဏီ၏ လုပ်ငန်းလုပ်ဆောင်သည့် ငွေကြေးပမာဏဖြစ်သော မြန်မာကျပ်ငွေဖြင့် ဖော်ပြထားပါသည်။

(၂) လုပ်ငန်းဆောင်ရွက်ချက်နှင့် စာရင်းလက်ကျန်များ

နိုင်ငံခြားငွေဖြင့် ပြုလုပ်သော လုပ်ငန်းဆောင်ရွက်ချက်များကို လုပ်ဆောင်ချက်ဖြစ်ပေါ်သည့် နေ့တွင်ရှိသော ငွေလဲနှုန်းဖြင့် လုပ်ငန်းဆောင်ရွက်သည့်ငွေကြေးအဖြစ်သို့ ပြောင်းလဲထားပါသည်။ နိုင်ငံခြားငွေဖြင့် ဖော်ပြသော ငွေကြေးနှင့်ဆိုင်သည့် ပိုင်ဆိုင်ပစ္စည်းများနှင့် ပေးရန်တာဝန်များကို ဘဏ္ဍာရေးနှစ် ကုန်ဆုံးချိန်ရှိ ငွေလဲနှုန်းဖြင့် ပြောင်းလဲသတ်မှတ်ရာတွင်သော်လည်းကောင်း၊ ၎င်းနိုင်ငံခြား ငွေများကို စာရင်းရှင်းလင်းရာမှာတွင်သော်လည်းကောင်း ဖြစ်ပေါ်လာသော နိုင်ငံခြားငွေ အမြတ်၊ အရှုံးများကို ဝင်ငွေရှင်းတမ်းတွင် စာရင်းရေးသွင်းပါသည်။

၂.၅ ရင်းနှီးမြှုပ်နှံမှုများ

- ၁။ ကုမ္ပဏီသည် Myanmar Thilawa SEZ Holdings Public Co.,Ltd တွင် ရင်းနှီးမြှုပ်နှံမှုအား စာရင်းရေးသွင်းရာတွင် ဈေးကွက်ပေါက်ဈေးအတိုင်း စာရင်းရေးသွင်းထားပါသည်။ ၂၉.၃.၂၀၂၄ တွင် ရှယ်ယာဈေးကွက်ပေါက်ဈေးမှာ ရှယ်ယာတစ်ခုလျှင် ၂,၉၀၀ ကျပ်ဖြစ်သည်။ ၂၀၂၄ ခုနှစ် မတ်လ ၃၁ ရက်နေ့ ဘဏ္ဍာရေးကုန်ဆုံးချိန်တွင် ဖြစ်ပေါ်လျက်ရှိသော တန်ဖိုးဆုံးရှုံးမှု (fair value loss) ကျပ်သန်းပေါင်း ၃၈၀ ကို အစုရှယ်ယာများအောက်တွင် ရင်းနှီးမြှုပ်နှံမှု ပြန်လည်တန်ဖိုးဖြတ်ခြင်း၏ တစ်စိတ်တစ်ပိုင်းအဖြစ် မှတ်တမ်းတင်ထားပါသည်။
- ၂။ ကုမ္ပဏီသည် Myanmar National Telecom Holdings Public Ltd.တွင် ရင်းနှီးမြှုပ်နှံမှု ပြုလုပ်ခဲ့ပါသည်။ ၎င်းရင်းနှီးမြှုပ်နှံမှုအား ကနဦးထည့်ဝင်သည့် ရှယ်ယာရင်းနှီးငွေပမာဏ အတိုင်း စာရင်းရေးသွင်းထားခြင်းဖြစ်ပါသည်။
- ၃။ ကုမ္ပဏီသည် Myanmar Kyauk Phyu SEZ Holding Consortium Public Co.,Ltd တွင် ရင်းနှီးမြှုပ်နှံမှု ပြုလုပ်ခဲ့ပါသည်။ ၎င်းရင်းနှီးမြှုပ်နှံမှုအား ကနဦးထည့်ဝင်သည့် ရှယ်ယာရင်းနှီးငွေ ပမာဏ အတိုင်း စာရင်းရေးသွင်းထားခြင်းဖြစ်ပါသည်။
- ၄။ ကုမ္ပဏီသည် Myanmar Agro Alliance Terminal Co.,Ltd တွင် ရင်းနှီးမြှုပ်နှံမှု ပြုလုပ်ခဲ့ပါသည်။ ၎င်းရင်းနှီးမြှုပ်နှံမှုအား ကနဦးထည့်ဝင်သည့် ရှယ်ယာရင်းနှီးငွေပမာဏ အတိုင်း စာရင်းရေးသွင်း ထားခြင်းဖြစ်ပါသည်။



မြန်မာ့လယ်ယာထွက်ကုန်နှင့် အထွေထွေဖွံ့ဖြိုးတိုးတက်ရေးအများပိုင်လီမိတက်
(အမ်အေဂျီဒီပီအယ်လ်)
ဘဏ္ဍာရေးရှင်းတမ်းအပေါ် မှတ်စုများ
၂၀၂၄ ခုနှစ် မတ်လ (၃၁)ရက်

၂.၆ ကုန်လက်ကျန်များ

ကုန်လက်ကျန်များကို ကုန်ကျစရိတ်နှင့် ရောင်းချလျှင်ရနိုင်မည့် အသားတင်ကုန်ရောင်းရငွေတို့အတွက် နည်းရာ ပမာဏဖြင့် တန်ဖိုးသင့်ရန်ဖြစ်ပါသည်။

ကုန်ကျစရိတ်တွင် ဝယ်ယူမှုကုန်ကျစရိတ်၊ ပြောင်းလဲခြင်းကုန်ကျစရိတ်နှင့် ကုန်ပစ္စည်းများအား လက်ရှိတည်နေရာ သို့ ရောက်အောင် ဖြစ်ပေါ်ခဲ့သော "အခြားကုန်ကျစရိတ်များ" ပါဝင်သည်။

အသားတင်ရောင်းရငွေ ဆိုသည်မှာ သာမန်စီးပွားရေးလုပ်ငန်းတစ်ခုတွင် ပြီးဆုံးမှုအတွက် ခန့်မှန်းကုန်ကျ စရိတ်နှင့် ပုံသေမဟုတ်သော အရောင်းကုန်ကျစရိတ်တို့ကို နှုတ်ပြီးကျန်ရှိမည့် ခန့်မှန်း ရောင်းဈေး ဖြစ်ပါသည်။

လက်ရှိဘဏ္ဍာရေးနှစ်၏ ဘဏ္ဍာရေးရှင်းတမ်းပါ ကုန်ပစ္စည်းတန်ဖိုးအား အသားတင်ရောင်းရငွေ ဖြင့် တန်ဖိုး သတ်မှတ်ခဲ့ပါသည်။ (မြန်မာနိုင်ငံပဲမျိုးစုံ၊ ပြောင်းနှင့် နှမ်းကုန်သည်များအသင်း၏ Website ဖြစ်သော www.mpbmsma.org တွင် ဖော်ပြထားသည့် ရန်ကုန်တိုင်းဒေသကြီး ကုန်သည်များနှင့် စက်မှုလက်မှု လုပ်ငန်းရှင်များအသင်း (ဘုရင့်နောင်ကုန်စည်ဒိုင်)တွင် နေ့စဉ်ဖြစ်ပေါ်နေသည့် ကောက်ပဲသီးနှံများ၏ ပြည်တွင်းဈေးနှုန်းများကို အခြေခံ၍ တန်ဖိုးသတ်မှတ်ထားခြင်း ဖြစ်ပါသည်။)

၂.၇ ငွေနှင့် ငွေသားညီမျှခြင်းလက်ကျန်များ

ငွေနှင့် ငွေသားညီမျှခြင်းလက်ကျန်များတွင် လက်ဝယ်ရှိ ငွေသားလက်ကျန်နှင့် ဘဏ်ရှိငွေလက်ကျန် များ ပါဝင် ပါသည်။

၂.၈ ကုန်သွယ်မှုနှင့် အခြားရရန်ရှိများ

ကုန်သွယ်မှုနှင့် အခြားရရန်ရှိများကို ကနဦးတွင် မျှတသောတန်ဖိုး (fair value) ဖြင့် စာရင်းရေးသွင်း ပြီးနောက် effective interest method ကို အသုံးပြု၍ နောက်ပိုင်းနှစ်တွင် လျော့ချပြီးတန်ဖိုးမှ ပျက်စီးဆုံးရှုံးမှုအတွက် လျာထားသောတန်ဖိုးကို နှုတ်၍ စာရင်းသယံဆောင်ပါသည်။ ပြန်၍မရနိုင်သော ခန့်မှန်းပမာဏအတွက် သင့်လျော်သော ခွင့်ပြုချက်ဖြင့် ကုန်သွယ်မှုနှင့် အခြားရရန်ရှိများတွင် လျော့ချရပါသည်။

၂.၉ ကုန်သွယ်မှုနှင့် အခြားပေးရန်ရှိများ

ကုန်သွယ်မှုနှင့် အခြားပေးရန်ရှိများကို ကနဦးတွင် မျှတသောတန်ဖိုး (fair value) ဖြင့် စာရင်းရေးသွင်းပြီးနောက် effective interest method ကို အသုံးပြု၍ နောက်ပိုင်းကာလတွင် လျော့ချပြီးတန်ဖိုးဖြင့် စာရင်းသယံဆောင်ပါသည်။



မြန်မာ့လယ်ယာထွက်ကုန်နှင့် အထွေထွေဖွံ့ဖြိုးတိုးတက်ရေးအများပိုင်လီမိတက်
(အမ်အေဂျီဒီပီအယ်လ်)
ဘဏ္ဍာရေးရှင်းတမ်းအပေါ် မှတ်စုများ
၂၀၂၄ ခုနှစ် မတ်လ (၃၁)ရက်

၂.၁၀ လျာထားငွေများ

ကုမ္ပဏီသည် အတိတ်နှစ်အဖြစ်အပျက်များ၏ အကျိုးရလဒ်အတွက် လက်ရှိတွင်ဥပဒေအရ တာဝန်ရှိသော (သို့မဟုတ်) အပြုသဘောဆောင်၍ ပေးရန်တာဝန်ရှိငွေများကို လျာထားငွေများအဖြစ် စာရင်းသွင်းပါသည်။ ပေးရန်တာဝန်ရှိသောငွေများကို ပေးချေရန်အတွက် လုပ်ငန်း၏ အရင်းအမြစ်များ စီးထွက်ရန်အလားအလာရှိပြီး ပေးချေရမည့် ပမာဏကို တိကျသေချာစွာ ခန့်မှန်းနိုင်ရမည်။ အနာဂတ်လုပ်ငန်း၏ဆောင်ရွက်ချက် ဆုံးရှုံးမှုများကို လျာထားငွေများအဖြစ် မသတ်မှတ်ပါ။

၂.၁၁ ဝင်ငွေ

လုပ်ဆောင်ချက်နှင့် ဆက်စပ်နေသော စီးပွားရေး အကျိုးအမြတ်များ ကုမ္ပဏီထံသို့ စီးဝင်ရန် အလားအလာ ရှိသည့်အခါမှသာ ဝင်ငွေကို စာရင်းဖော်ဆောင်သည်။ ဝင်ငွေသတ်မှတ်ရာတွင် ရရှိထားသော သို့မဟုတ် ရရန်ရှိသည့် အဖိုးစားနားဖြင့် တိုင်းတာသည်။

၁။ ကုန်ရောင်း

ကုန်ရောင်းခြင်းမှ ရရှိသောဝင်ငွေကို ကုန်ပစ္စည်းကို လွှဲအပ်ပြီးဝယ်ယူသူက လက်ခံရရှိပြီးနောက် စာရင်းဖော် ဆောင်ပါသည်။

၂။ အတိုးဝင်ငွေ

ငွေရေးကြေးရေးဆိုင်ရာ အဖွဲ့အစည်းများတွင် အပ်နှံငွေများမှ အတိုးရရန်သေချာမှသာ အတိုးရငွေများကို စာရင်း ဖော်ဆောင်ပါသည်။

၃။ အမြတ်ဝေစု

အမြတ်ဝေစုကို ရပိုင်ခွင့်ပေါ်ပေါက်သည့်အခါ စာရင်းဖော်ဆောင်ပါသည်။



၂.၁၂ ထုတ်ဝေပေးသွင်းပြီး ရှယ်ယာရင်းနှီးငွေ

သာမန်အစုရှယ်ယာများကို အစုရှင်များ၏ ပိုင်ဆိုင်ခွင့်များအဖြစ် အမျိုးအစားသတ်မှတ်ထားပါသည်။ သာမန်အစုရှယ်ယာ ထုတ်ပေးခြင်းနှင့် တိုက်ရိုက်သက်ဆိုင်သော စရိတ်များကို အစုရှင်များ၏ ပိုင်ဆိုင်ခွင့်များမှ နှုတ်၍ စာရင်းဖော်ဆောင်ပါသည်။ ကျသင့်အခွန်မှန်သမျှ နှုတ်ပြီးသော အသားတင်ဖြစ်ပါသည်။

၂.၁၃ အမြတ်ဝေစုများ

ကုမ္ပဏီအုပ်စု၏အစုရှယ်ယာရှင်များသို့ အမြတ်ဝေစုများပေးရန် သဘောတူခွင့်ပြုပြီးသည့်အခါမှသာ အမြတ်ဝေစု များကို စာရင်းရေးသွင်းသည်။

မြန်မာ့လယ်ယာထွက်ကုန်နှင့် အထွေထွေဖွံ့ဖြိုးတိုးတက်ရေးအများပိုင်လီမိတက်
(အမ်အေဂျီဒီပီအယ်လ်)
ဘဏ္ဍာရေးရှင်းတမ်းအပေါ် မှတ်စုများ
၂၀၂၄ ခုနှစ် မတ်လ (၃၁)ရက်

၂.၁၄ နှိုင်းယှဉ်ဖော်ပြချက်

နှိုင်းယှဉ်ဖော်ပြထားသော ကိန်းဂဏန်းများကို ဘဏ္ဍာရေးရှင်းတမ်းများ၏ "5" Components (ဘဏ္ဍာရေးအခြေပြရှင်းတမ်း၊ ယင်းနေ့ကုန်ဆုံးသောနှစ်အတွက် ဝင်ငွေအလုံးစုံပါဝင်သောရှင်းတမ်း၊ အစုရှယ်ယာရှင်များ၏ ပိုင်ဆိုင်ခွင့်များ ပြောင်းလဲမှုရှင်းတမ်း၊ ငွေသားစီးဆင်းမှုရှင်းတမ်းနှင့် အခြားရှင်းလင်းချက်မှတ်စုများပါဝင်သည်) ဖြင့် ၂၀၂၂ ဧပြီလ ၁ ရက်နေ့မှစပြီး ၂၀၂၃ မတ်လ ၃၁ ရက်ကာလများအတွက် ပြင်ဆင်ထားပါသည်။

၂.၁၅ အသုံးစရိတ်

အသုံးစရိတ်များအား အရုံးအမြတ်စာရင်းတွင် Accrual basis ဖြင့် စာရင်းဖော်ပြထားသည်။

၂.၁၆ ဝင်ငွေခွန်များ

တည်ဆဲအခွန်ဥပဒေများနှင့်အညီ အမြတ်ဖြစ်ပေါ်သည့် ကာလအတွင်း အမြတ်ငွေပေါ်တွင် ပေးဆောင်ရမည့် ဝင်ငွေခွန်ကို ကုန်ကျစရိတ်အဖြစ် စာရင်းဖော်ဆောင်ပါသည်။

၂.၁၇ ရှယ်ယာတစ်စု၏ ဝင်ငွေ

ရှယ်ယာတစ်စု၏ အခြေခံဝင်ငွေကို ဘဏ္ဍာရေးနှစ်/ ကာလအတွင်း ကုမ္ပဏီ၏ အစုရှင်များသို့ ခွဲဝေပေးရသော အမြတ်ကို အချိန်နှင့် ပျမ်းမျှယူထားသော သာမန်အစုရှယ်ယာအရေအတွက်ဖြင့် စားပြီး တွက်ချက်ထားပါသည်။

မြန်မာကျပ်ငွေ	၂၀၂၄	၂၀၂၃
အစုရှင်များသို့ ခွဲဝေပေးရသော အသားတင်အမြတ်	၃၄၉,၁၄၄,၆၉၃	၅၁၅,၇၉၂,၄၃၁
အချိန်နှင့် ပျမ်းမျှယူထားသော သာမန်အစုရှယ်ယာအရေအတွက်	၁,၀၀၆,၀၃၅	၁,၀၀၆,၀၃၅
ရှယ်ယာတစ်စု၏ အခြေခံဝင်ငွေ	၃၄၇	၅၁၃

၂.၁၈ ဆက်နွယ်ပတ်သက်သောအဖွဲ့အစည်းများ

အောက်ဖော်ပြပါ လုပ်ငန်းဆောင်ရွက်မှုများသည် ကုမ္ပဏီနှင့် ဆက်နွယ်ပတ်သက်သော အဖွဲ့အစည်းများ အကြားတွင် သဘောတူညီချက်များနှင့်အညီ ပေါ်ပေါက်ခဲ့ပါသည်။

နှစ်/ကာလကုန် စာရင်းလက်ကျန် (ကျပ်)	၂၀၂၄	၂၀၂၃
ပေးရန်ရှိစာရင်း (Related Parties*)	၁၁၀,၀၀၀,၀၀၀	



မြန်မာ့လယ်ယာထွက်ကုန်နှင့် အထွေထွေဖွံ့ဖြိုးတိုးတက်ရေးအများပိုင်လီမိတက်
(အမ်အေဂျီဒီပီအယ်လ်)
ဘဏ္ဍာရေးရှင်းတမ်းအပေါ် မှတ်စုများ
၂၀၂၄ ခုနှစ် မတ်လ (၃၁)ရက်

၃။ အရေးပါသောစာရင်းပိုင်းဆိုင်ရာဆုံးဖြတ်ချက်များနှင့်အညီ ခန့်မှန်းချက်များ

နိုင်ငံတကာ ဘဏ္ဍာရေးအစီရင်ခံခြင်းဆိုင်ရာစံများနှင့်အညီ ဘဏ္ဍာရေးရှင်းတမ်းများကို ပြုစုရာတွင် စီမံခန့်ခွဲရာတွင် တာဝန်ရှိသူများသည် စာရင်းကာလတစ်ခုစီ ကုန်ဆုံးသည့်အချိန်တွင် အစီရင်ခံစာပါ ရပိုင်ခွင့်များ၊ ပေးရန်တာဝန်များ၊ ဝင်ငွေများ၊ အသုံးစရိတ်များနှင့် အလားအလာရှိသော ပေးရန်တာဝန်များ၏ ဖော်ပြချက်ကို အကျိုးသက်ရောက်စေသော ခန့်မှန်းခြေများနှင့် ယူဆချက်များကို ပြုလုပ်ရပါသည်။ သို့ရာတွင် ထိုခန့်မှန်းခြေများနှင့် ယူဆချက်များ၏ မသေချာမရေရာမှုကြောင့် အနာဂတ်ကာလများတွင် ရပိုင်ခွင့်နှင့် ပေးရန်တာဝန်၏ သယ်ဆောင်တန်ဖိုးကို အရေးပါသော စာရင်းညှိနှိုင်းမှုတစ်ခု ပြုလုပ်ရန် လိုအပ်စေနိုင်ပါသည်။

၄။ FINANCIAL RISK MANAGEMENT

ကုမ္ပဏီ၏ financial risk management မူဝါဒသည် ၎င်း၏ risk များကို စီမံခန့်ခွဲရာတွင် လုံလောက်သော ဘဏ္ဍာရေးအရင်းအမြစ်များသည် ကုမ္ပဏီ၏ လုပ်ငန်းဖွံ့ဖြိုးတိုးတက်မှုအတွက် ရရှိကြောင်း သေချာစေရန် ဖြစ်သည်။ ကုမ္ပဏီမှ ရင်ဆိုင်ရသော financial risk များ၏ အဓိကနယ်ပယ်များနှင့် ယင်း risk များနှင့် ပတ်သက်သည့် မူဝါဒများကို အောက်ပါအတိုင်း ချမှတ်ထားပါသည်။

(၁) Foreign exchange risk

အစီရင်ခံသည့်ကာလအတွင်း Foreign exchange risk မရှိပါ။ ကုမ္ပဏီသည် နိုင်ငံခြားငွေကြေးလဲလှယ်နှုန်း အတက်အကျအတွက် မမျှော်မှန်းနိုင်သော ဆုံးရှုံးမှုများ ရှောင်ရှားရန် နိုင်ငံခြားငွေကြေးဖြင့် ထားရှိသော ဘဏ်လက်ကျန်ကို အနည်းဆုံးဖြစ်စေရန် လျော့ချခဲ့ပါသည်။

(၂) Credit risk

စာရင်းတင်ထားသည့် ဘဏ္ဍာရေးရပိုင်ခွင့်များနှင့် ဆက်နွယ်သည့် အများဆုံး credit risk မှာ လက်ကျန်ရှင်းတမ်းတွင် ဖော်ပြထားသည့် ငွေပမာဏ (carrying amount) ဖြစ်ပါသည်။ သို့သော် ကုမ္ပဏီသည် ယင်း risk ကို အနည်းဆုံးဖြစ်အောင် ဆောင်ရွက်ရန် မူဝါဒများ ချမှတ်ထားပြီး ဖြစ်ပါသည်။

(၃) Market risk

ကုမ္ပဏီသည် ရန်ကုန်မြို့တွင် လုပ်ငန်းများဆောင်ရွက်နေပြီး ဈေးကွက်ဆိုင်ရာ ယှဉ်ပြိုင်မှုနှင့် စပ်လျဉ်းသည့် စွန့်စားမှု တစ်စုံတစ်ရာ မရှိပါ။

(၄) Liquidity and cash flow risk

ငွေသားစီးဆင်းမှု အတက်အကျ၏ အကျိုးသက်ရောက်မှုကို လျော့နည်းစေရန်နှင့် လုပ်ငန်းအတွက် လိုအပ်သည့် ငွေကြေးထောက်ပံ့နိုင်ရန် ဒါရိုက်တာများမှ လုံလောက်မှု ရှိသည်ဟု ယူဆသော လက်ကျန်ငွေများကို ကုမ္ပဏီမှ စောင့်ကြည့် ထိန်းသိမ်းထားရှိပါသည်။



မြန်မာ့လယ်ယာထွက်ကုန်နှင့် အထွေထွေဖွံ့ဖြိုးတိုးတက်ရေးအများပိုင်လီမိတက်
 (အမ်အေဂျီဒီပီအယ်လ်)
 ဘဏ္ဍာရေးရှင်းတမ်းအပေါ် မှတ်စုများ
 ၂၀၂၄ ခုနှစ် မတ်လ (၃၁)ရက်

၅။ CAPITAL MANAGEMENT

ကုမ္ပဏီသည် မတည်ငွေရင်းများ စီမံခန့်ခွဲရာတွင် ထားရှိသော အဓိကရည်ရွယ်ချက်များမှာ လုံလောက်သော လုပ်ငန်းလည်ပတ်ငွေကို ကာကွယ်ထိန်းသိမ်းနိုင်ပြီး လုပ်ငန်းစဉ်ဆက်မပြတ် ဆက်လက်လုပ်ဆောင်နိုင်ရန် ဖြစ်ပါသည်။ ကုမ္ပဏီသည် ၎င်း၏ ရင်းနှီးငွေ ဖွဲ့စည်းမှုများကို စီမံခန့်ခွဲပြီး ၎င်း၏ ငွေရေးကြေးရေး ပေးရန် တာဝန်များကို ပေးရန်စေ့ရောက်သည့်အခါ ပေးချေနိုင်ရန် သေချာမှုရှိစေရန် ဆောင်ရွက်သည်။

၆။ AMOUNT DUE TO DIRECTORS/SHAREHOLDERS

ဒါရိုက်တာများ/ရှယ်ယာရှင်များသို့ ပေးဆောင်ရန် ကျန်ရှိသော ငွေပမာဏသည် အာမခံမဲ့၊ အတိုးမဲ့ဖြစ်ပြီး တောင်းဆိုသည့်အချိန်တွင် ပေးဆောင်နိုင်ပါသည်။

၇။ အခွန်မလျာထားမီအသားတင်အမြတ်

သင့်ငွေ (ကျပ်)

အခွန်မလျာထားမီအသားတင်အမြတ်

၂၀၂၃-၂၀၂၄

၂၀၂၂-၂၀၂၃

၄၄၇,၆၂၁,၄၀၂

၆၆၁,၂၇၂,၃၄၇



မြန်မာ့လယ်ယာထွက်ကုန်နှင့်အထွေထွေဖွံ့ဖြိုးတိုးတက်ရေးအများပိုင်လီမိတက်(အမ်အေဂျီဒီအယ်လ်)

ဘဏ္ဍာရေးရှင်းတမ်းအပေါ် မှတ်စုများ

၂၀၂၄ ခုနှစ် မတ်လ (၃၁)ရက်

မှတ်စု			မြန်မာကျပ်	မြန်မာကျပ်
			၂၀၂၃-၂၀၂၄	၂၀၂၂-၂၀၂၃
၈	ပုံသေပိုင်ပစ္စည်း	မူရင်းတန်ဖိုး	စုစုပေါင်းတန်ဖိုးလျော့	အသားတင်တန်ဖိုး
	ပိုင်ဆိုင်မှုများကို အသုံးပြုပိုင်ခွင့်	၁,၄၂၆,၇၆၈,၅၄၉	၂၂၈,၂၈၂,၉၇၁	၁,၁၉၈,၄၈၅,၅၇၈
	Thilawa Port Area Plot No. 29	၉၆၀,၆၁၄,၅၀၀	-	၉၆၀,၆၁၄,၅၀၀
	ကွန်ပျူတာနှင့် ဆက်စပ်ပစ္စည်းများ	၁၄၅,၅၀၀	၁၄၅,၄၉၉	၁
		<u>၂,၄၂၂,၉၂၈,၅၄၉</u>	<u>၂၂၈,၄၂၈,၄၇၀</u>	<u>၂,၁၉၄,၀၀၀,၀၇၉</u>
				<u>၁,၂၂၇,၀၃၅,၅၀၀</u>
၉	ရင်းနှီးမြုပ်နှံမှု - Myanmar Thilawa SEZ Holding Co.,Ltd			
	ရင်းနှီးမြုပ်နှံမှု - Myanmar Thilawa SEZ Holding Co.,Ltd		၁,၉၀၀,၀၀၀,၀၀၀	၁,၉၀၀,၀၀၀,၀၀၀
	ရင်းနှီးမြုပ်နှံမှု တန်ဖိုးတိုးလာခြင်း	31-May-2017	၅,၈၉၀,၀၀၀,၀၀၀	၅,၈၉၀,၀၀၀,၀၀၀
	ရင်းနှီးမြုပ်နှံမှု တန်ဖိုးလျော့သွားခြင်း	31-May-2018	(၂,၃၇၅,၀၀၀,၀၀၀)	(၂,၃၇၅,၀၀၀,၀၀၀)
	ရင်းနှီးမြုပ်နှံမှု တန်ဖိုးတိုးလာခြင်း	30-Sep-2019	၂,၃၇၅,၀၀၀,၀၀၀	၂,၃၇၅,၀၀၀,၀၀၀
	ရင်းနှီးမြုပ်နှံမှု တန်ဖိုးလျော့သွားခြင်း	30-Sep-2020	(၇၆၀,၀၀၀,၀၀၀)	(၇၆၀,၀၀၀,၀၀၀)
	ရင်းနှီးမြုပ်နှံမှု တန်ဖိုးလျော့သွားခြင်း	30-Sep-2021	(၉၅၀,၀၀၀,၀၀၀)	(၉၅၀,၀၀၀,၀၀၀)
	ရင်းနှီးမြုပ်နှံမှု တန်ဖိုးလျော့သွားခြင်း	31-Mar-2022	(၈၅၅,၀၀၀,၀၀၀)	(၈၅၅,၀၀၀,၀၀၀)
	ရင်းနှီးမြုပ်နှံမှု တန်ဖိုးတိုးလာခြင်း	31-Mar-2023	၆၆၅,၀၀၀,၀၀၀	၆၆၅,၀၀၀,၀၀၀
	ရင်းနှီးမြုပ်နှံမှု တန်ဖိုးလျော့သွားခြင်း	31-Mar-2024	(၃၈၀,၀၀၀,၀၀၀)	-
			<u>၅,၅၁၀,၀၀၀,၀၀၀</u>	<u>၅,၈၉၀,၀၀၀,၀၀၀</u>
၁၀	ရင်းနှီးမြုပ်နှံမှု - Myanmar National Telecom Holdings Public Ltd			
	ရင်းနှီးမြုပ်နှံမှု - Myanmar National Telecom Holdings Public Ltd		၂,၉၂၄,၅၈၃,၅၆၂	၂,၉၂၄,၅၈၃,၅၆၂
			<u>၂,၉၂၄,၅၈၃,၅၆၂</u>	<u>၂,၉၂၄,၅၈၃,၅၆၂</u>
၁၁	ရင်းနှီးမြုပ်နှံမှု - Myanmar Kyauk Phyu SEZ Holding Consortium Public Co.,Ltd			
	ရင်းနှီးမြုပ်နှံမှု - MKSH Public Co.,Ltd		၁၀,၀၀၀,၀၀၀	၁၀,၀၀၀,၀၀၀
			<u>၁၀,၀၀၀,၀၀၀</u>	<u>၁၀,၀၀၀,၀၀၀</u>
၁၂	ရင်းနှီးမြုပ်နှံမှု - Myanmar Agro Alliance Terminal Co.,Ltd			
	ရင်းနှီးမြုပ်နှံမှု - Myanmar Agro Alliance Terminal Co.,Ltd		၂၀၀,၀၀၀,၀၀၀	၂၀၀,၀၀၀,၀၀၀
			<u>၂၀၀,၀၀၀,၀၀၀</u>	<u>၂၀၀,၀၀၀,၀၀၀</u>
၁၃	ကုန်လက်ကျန်			
	ပြောင်းဆန်		၉,၇၉၂,၃၇၅,၃၂၇	-
	BMP ဝဲ (SQ)		-	၈၃၄,၃၈၃,၉၂၀
			<u>၉,၇၉၂,၃၇၅,၃၂၇</u>	<u>၈၃၄,၃၈၃,၉၂၀</u>
၁၄	ဘဏ်အာမခံ			
	ဘဏ်အာမခံ		၆၅၈,၂၆၃,၈၀၈	၆၅၈,၂၆၃,၈၀၈
			<u>၆၅၈,၂၆၃,၈၀၈</u>	<u>၆၅၈,၂၆၃,၈၀၈</u>



မြန်မာ့လယ်ယာထွက်ကုန်နှင့်အထွေထွေဖွံ့ဖြိုးတိုးတက်ရေးအများပိုင်လီမိတက်(အမ်အေဂျီဒီပီအယ်လ်)

ဘဏ္ဍာရေးရှင်းတမ်းအပေါ် မှတ်စုများ

၂၀၂၄ ခုနှစ် မတ်လ (၃၁)ရက်

မှတ်စု	မြန်မာကျပ်	
	၂၀၂၃-၂၀၂၄	၂၀၂၂-၂၀၂၃
၁၅ ငွေနှင့် ငွေသားညီမျှခြင်းလက်ကျန်များ		
ငွေလက်ကျန်	၂,၅၃၄,၃၂၈	၃,၃၁၁,၀၆၆
ဘဏ်လက်ကျန် (မြန်မာကျပ် - CB Special SMZ)	၁၂၅,၇၁၇,၇၃၄	၅,၄၄၂,၂၄၉,၂၁၀
ဘဏ်လက်ကျန် (မြန်မာကျပ် - CB-Saving HO)	၆၅၉,၀၄၆,၇၄၇	၆၇၉,၆၃၆,၇၆၉
ဘဏ်လက်ကျန် (မြန်မာကျပ် - CB-Current For Saving)	၅၀၀	၅၀၀
ဘဏ်လက်ကျန် (မြန်မာကျပ် - CB-Call)	၂,၃၀၁,၄၅၅	၁၆,၃၅၂,၇၂၀
ဘဏ်လက်ကျန် (မြန်မာကျပ် - CB-Saving SMZ)	၂၂,၅၉၇,၉၉၄	၂၀၈,၁၅၉,၆၈၉
ဘဏ်လက်ကျန် (မြန်မာကျပ် - CB-Current For Saving SMZ)	၁,၀၀၀	၁,၀၀၀
ဘဏ်လက်ကျန် (မြန်မာကျပ် - MCB-Call)	၈၉၀,၈၀၈	၈၅၅,၈၄၂
ဘဏ်လက်ကျန် (မြန်မာကျပ် - MCB-Current)	၉,၇၅၀	၉,၇၅၀
ဘဏ်လက်ကျန် (မြန်မာကျပ် - A-Bank-Call-Pathein)	၃,၈၇၆,၁၇၅	၃,၆၈၇,၇၇၆
ဘဏ်လက်ကျန် (မြန်မာကျပ် - A-Bank-Saving-BAK)	၁၀,၇၇၈,၀၁၁	၁၀,၂၃၁,၄၀၇
ဘဏ်လက်ကျန် (မြန်မာကျပ် - A-Bank-Current)	၁၀,၀၀၀	၁၀,၀၀၀
ဘဏ်လက်ကျန် (မြန်မာကျပ် - MAB-Bank-Saving)	-	၄,၀၃၅
ဘဏ်လက်ကျန် (ဒေါ်လာ - CB Bank)	၈,၄၂၀,၃၂၈	၈,၄၂၂,၄၂၈
ဘဏ်လက်ကျန် (ဒေါ်လာ - MFTB Bank)	၂၃၁,၀၀၀	၂၃၁,၀၀၀
	<u>၈၃၆,၄၁၅,၈၃၀</u>	<u>၆,၃၇၃,၁၆၃,၁၉၂</u>
ဘဏ်အာမခံ	(၆၅၈,၂၆၃,၈၀၈)	(၆၅၈,၂၆၃,၈၀၈)
ငွေနှင့် ငွေသားညီမျှခြင်းလက်ကျန်များ	<u>၁၇၈,၁၅၂,၀၂၂</u>	<u>၅,၇၁၄,၈၉၉,၃၈၄</u>
၁၆ အခြားပေးရန်ရှိ (အမြတ်ဝေစု)		
စာရင်းဖွင့်လက်ကျန်	၉၁,၃၂၀,၀၀၀	၁၅၁,၄၄၀,၂၅၀
အမြတ်ခွဲဝေပေးခြင်း	၅၀၃,၀၁၇,၅၀၀	၅၀၃,၀၁၇,၅၀၀
နှစ်အတွင်းစာရင်းညှိနှိုင်းချက်	-	(၅,၉၆၂,၉၀၀)
နှစ်အတွင်းပေးချေခြင်း	(၄၅၇,၈၅၀,၀၀၀)	(၅၅၇,၁၇၄,၈၅၀)
	<u>၁၃၆,၄၈၇,၅၀၀</u>	<u>၉၁,၃၂၀,၀၀၀</u>
၁၇ ဝင်ငွေခွန်လျာထားချက်များ		
စာရင်းဖွင့်လက်ကျန်	၁၂၆,၇၄၉,၂၆၅	၁၂၈,၉၆၂,၃၂၆
နှစ်အတွင်း ဝင်ငွေခွန်	၉၈,၄၇၆,၇၀၈	၁၄၅,၄၇၉,၉၁၆
အခွန်ပေးခြင်း	(၅၅,၉၃၄,၆၈၀)	-
ယခင်နှစ်များအတွက် စာရင်းညှိနှိုင်းချက်	(၇၀,၈၁၄,၅၈၅)	(၂၈,၈၆၆,၉၇၇)
ကြိုတင်ဝင်ခွန်ငွေ (တင်ပို့ကုန်)	-	(၉၈,၈၂၆,၀၀၀)
ကြိုတင်ဝင်ခွန်ငွေပေးခြင်း	(၁၀၀,၀၀၀,၀၀၀)	(၂၀,၀၀၀,၀၀၀)
	<u>(၁,၅၂၃,၂၉၁)</u>	<u>၁၂၆,၇၄၉,၂၆၅</u>



မြန်မာ့လယ်ယာထွက်ကုန်နှင့်အထွေထွေဖွံ့ဖြိုးတိုးတက်ရေးအများပိုင်လီမိတက်(အမ်အေဂျီဒီအယ်လ်)
ဘဏ္ဍာရေးရှင်းတမ်းအပေါ် မှတ်စုများ
၂၀၂၄ ခုနှစ် မတ်လ (၃၁)ရက်

မှတ်စု	မြန်မာကျပ်	
	၂၀၂၃-၂၀၂၄	၂၀၂၂-၂၀၂၃
၁၈ ပေးရန်ရှိအသုံးစရိတ်များ		
စာရင်းဖွင့်လက်ကျန်	၅,၀၀၀,၀၀၀	၄၅,၁၁၆,၇၅၀
စာရင်းစစ်ဆေးခ	၇,၀၀၀,၀၀၀	(၉,၄၅၀,၀၀၀)
တင်ပို့ကုန်များအတွက် ကြိုတင်ခွန် ပေးရန်ရှိ	(၅,၀၀၀,၀၀၀)	၅,၀၀၀,၀၀၀
ပိုဒေါင်ခ ပေးရန်ရှိ	-	(၃၃,၇၉၂,၀၀၀)
စာရင်းညှိနှိုင်းချက်များ	-	(၁,၈၇၄,၇၅၀)
အခြားပေးရန်ရှိများ	၁၁၀,၀၀၀,၀၀၀	-
	၁၁၇,၀၀၀,၀၀၀	၅,၀၀၀,၀၀၀
၁၉ ဝင်ငွေ		
ပြည်တွင်းအရောင်း (ပဲတီစိမ်း)	၃,၀၂၀,၅၆၉,၃၀၀	-
ပြည်တွင်းအရောင်း (ပြောင်းစေ့)	၂၅၄,၁၂၃,၁၀၀	၄,၉၄၁,၃၀၀,၀၀၀
ပြည်တွင်းအရောင်း (မတ်ပဲ)	၁,၁၉၀,၃၈၈,၀၀၀	-
	၄,၄၆၅,၀၈၀,၄၀၀	၄,၉၄၁,၃၀၀,၀၀၀
၂၀ ကုန်ရောင်းစရိတ်များ		
စာရင်းဖွင့်ကုန်လက်ကျန်	၈၃၄,၃၈၃,၉၂၀	၅,၂၉၇,၄၆၃,၉၅၂
ပဲအဝယ်စာရင်း (ပဲတီစိမ်း)	၂,၂၈၁,၅၁၆,၂၃၃	-
ပဲအဝယ်စာရင်း (ပြောင်းစေ့)	၁၁,၀၂၄,၆၃၆,၁၈၇	-
ပဲတီစိမ်း ကုန်ကျစရိတ်	၂၇,၉၂၉,၅၆၁	-
ပြောင်းစေ့ ကုန်ကျစရိတ်	၃၆,၂၆၇,၆၇၁	၆၂,၆၉၄,၂၅၀
ပိုဒေါင်စရိတ်	၁၄,၉၉၄,၁၀၀	၅၆,၇၁၅,၅၀၀
ဘဏ်စရိတ်	-	၃,၇၀၀
စာရင်းပိတ်ကုန်လက်ကျန်	(၉,၇၉၂,၃၇၅,၃၂၇)	(၈၃၄,၃၈၃,၉၂၀)
	၄,၄၂၇,၃၅၂,၃၄၅	၄,၅၈၂,၄၉၃,၄၈၃
၂၁ အခြားဝင်ငွေ		
ဘဏ်အတိုးရငွေ	၅၆၅,၆၂၃,၈၉၃	၄၄၆,၉၈၆,၃၅၂
	၅၆၅,၆၂၃,၈၉၃	၄၄၆,၉၈၆,၃၅၂
၂၂ စီမံခန့်ခွဲရေးနှင့် အထွေထွေစရိတ်		
စာရင်းစစ်ကုန်ကျစရိတ်	၇,၀၀၀,၀၀၀	၅,၀၀၀,၀၀၀
နှစ်ပတ်လည် အထွေထွေအစည်းအဝေးစရိတ်	၁,၃၀၄,၇၁၆	၃၉၂,၁၀၀
ကြော်ငြာစရိတ်	၅၁၀,၀၀၀	၃၁၆,၀၀၀
ဘဏ်စရိတ်နှင့် ဘဏ်အာမခံကြေး	၉၉,၃၅၉	၁၉၇,၄၅၈
ပုံနှိပ်ခြင်းနှင့် စာရေးကိရိယာ	၉၇,၄၉၀	၇၀,၂၅၀
အထွေထွေစရိတ်	၆,၃၄၄,၅၀၀	၁၄၃,၈၀၀
အသင်းဝင်ကြေးနှင့် လိုင်စင်ကြေး	၆၈,၀၀၀	၁၇၃,၀၀၀
လစာနှင့် လုံခြုံရေးစရိတ်	၂၁,၈၄၄,၀၀၀	၁၉,၂၀၀,၀၀၀



မြန်မာ့လယ်ယာထွက်ကုန်နှင့်အထွေထွေဖွံ့ဖြိုးတိုးတက်ရေးအများပိုင်လီမိတက်(အမ်အေဂျီဒီအယ်လ်)
 ဘဏ္ဍာရေးရှင်းတမ်းအပေါ် မှတ်စုများ
 ၂၀၂၄ ခုနှစ် မတ်လ (၃၁)ရက်

မှတ်စု	မြန်မာကျပ် ၂၀၂၃-၂၀၂၄	မြန်မာကျပ် ၂၀၂၂-၂၀၂၃
<u>စီမံခန့်ခွဲရေးနှင့် အထွေထွေစရိတ်</u>		
ဖုန်းနှင့် အင်တာနက်စရိတ်	၃၅၀,၀၀၀	၈၆၁,၃၇၁
တန်ဖိုးလျော့စရိတ် (Finance Lease)	၂၈,၅၃၅,၃၇၂	၂၈,၅၃၅,၃၇၂
တန်ဖိုးလျော့စရိတ်	၁၄,၅၄၉	၁၄,၅၅၀
	၆၆,၁၆၇,၉၂၁	၅၄,၉၀၃,၉၉၃

၂၃ ဘဏ္ဍာရေးရှင်းတမ်းအတည်ပြုခြင်း

ကုမ္ပဏီသည် ၂၀၂၄ ခုနှစ်၊ မတ်လ (၃၁)ရက်နေ့ ကုန်ဆုံးသော ဘဏ္ဍာရေးနှစ်အတွက် ဘဏ္ဍာရေးရှင်းတမ်းကို ၂၀၂၄ ခုနှစ် စက်တင်ဘာလ (၉)ရက်နေ့တွင် ကုမ္ပဏီ၏ ဒါရိုက်တာဘုတ်အဖွဲ့ဝင်များ၏ ဆုံးဖြတ်ချက်အရ ထုတ်ပြန်ရန် အတည်ပြုခဲ့ပါသည်။



မြန်မာ့လယ်ယာထွက်ကုန်နှင့်အထွေထွေဖွံ့ဖြိုးတိုးတက်ရေးအများပိုင်လီမိတက်(အမ်အေဂျီဒီပီအယ်လ်)
(၂၀၂၃-၂၀၂၄) ဘဏ္ဍာနှစ်

ပုံသေပိုင်ပစ္စည်းစာရင်း

နောက်ဆက်တွဲဇယား(၁)

စဉ်	အကြောင်းအရာ	တန်ဖိုးလျှော့ရာခိုင်နှုန်း	မူရင်းတန်ဖိုး			တန်ဖိုးလျော့စရိတ်			အသားတင်တန်ဖိုး
			စာရင်းဖွင့်လက်ကျန်	အသစ်ဝယ်ခြင်း	စာရင်းပိတ်လက်ကျန်	စာရင်းဖွင့် တန်ဖိုးလျှော့	နှစ်အတွင်း တန်ဖိုးလျှော့	စာရင်းပိတ် တန်ဖိုးလျှော့	
၁	ပုံသေပိုင်ပစ္စည်း ငှားရမ်းထားသော မြေ (Right of Use Assets)	၂%	၁,၄၂၆,၇၆၈,၅၄၉	-	၁,၄၂၆,၇၆၈,၅၄၉	၁၉၉,၇၄၇,၆၀၀	၂၈,၅၃၅,၃၇၁	၂၂၈,၂၈၂,၉၇၁	၁,၁၉၈,၄၈၅,၅၇၈
၂	Thilawa Port Area Plot No. 29		-	၉၆၀,၆၁၄,၅၀၀	၉၆၀,၆၁၄,၅၀၀	-	-	-	၉၆၀,၆၁၄,၅၀၀
၃	ကွန်ပျူတာနှင့် ဆက်စပ်ပစ္စည်းများ	၁၀%	၁၄၅,၅၀၀	-	၁၄၅,၅၀၀	၁၃၀,၉၅၀	၁၄,၅၄၉	၁၄၅,၄၉၉	၁
			၁,၄၂၆,၉၁၄,၀၄၉	၉၆၀,၆၁၄,၅၀၀	၂,၃၈၇,၅၂၈,၅၄၉	၁၉၉,၈၇၈,၅၅၀	၂၈,၅၄၉,၉၂၀	၂၂၈,၄၂၈,၄၇၀	၂,၁၅၉,၁၀၀,၀၇၉



MYANMA AGRICULTURAL & GENERAL DEVELOPMENT
PUBLIC COMPANY LIMITED (MAGDPL)

FINANCIAL STATEMENTS

FOR THE YEARENDED 31 MARCH 2024

Currency- Myanmar Kyat

COMPANY NAME : MYANMA AGRICULTURAL & GENERAL DEVELOPMENT
PUBLIC COMPANY LIMITED (MAGDPL)

PERIOD COVERED : 1st April 2023 to 31st March 2024

<u>CONTENTS</u>	<u>PAGE</u>
Statement of Management Responsibility	1
Independent Auditor's Report	2 to 5
Statement of Financial Position	6
Statement of Profit or Loss and other Comprehensive Income	7
Statement of Changes in Shareholders' Equity	8
Statement of Cash Flows	9
Notes to the Financial Statements	10 to 22



Statement of Management Responsibility for MYANMA AGRICULTURAL & GENERAL DEVELOPMENT PUBLIC COMPANY LIMITED (MAGDPL)

Management is responsible for the preparation and fair presentation of these financial statements in accordance with International Financial Reporting Standards and the provisions of the Myanmar Companies Law.

The responsibility of management includes preparing and presenting the financial statements for each financial year which give true and fair view of the financial position of MYANMA AGRICULTURAL & GENERAL DEVELOPMENT PUBLIC COMPANY LIMITED (MAGDPL) as at 31st March 2024 and the statements of comprehensive income, changes in equity and cash flows for the financial year then ended, and a summary of significant accounting policies and other explanatory notes.

In preparing these financial statements, the management is required to select suitable accounting policies and then apply them consistently and make judgments and estimates that are reasonable and prudent.

This responsibility also includes: designing, implementing and maintaining a system of internal controls sufficient to provide a reasonable assurance that assets are safeguarded against loss from unauthorized use and transactions are properly authorized and that they are recorded as necessary to permit the preparation of true and fair statement of financial position and statement of profit or loss and other comprehensive income.

The financial statements are deemed to be part of this report prepared in according to the requirements under Section 264 and 257 (a) of the Myanmar Companies Law.

On Behalf of Management

DR. MAUNG MAUNG AYE
MANAGING DIRECTOR
Myanmar Agricultural &
General Development Public Ltd.

TUN LWIN
CHAIRMAN
Myanmar Agricultural &
General Development Public Ltd.

Date: September (9), 2024.

Thadar Sin Company Limited



Date: September (9), 2024.

INDEPENDENT AUDITOR'S REPORT TO THE MEMBERS OF

MYANMA AGRICULTURAL & GENERAL DEVELOPMENT PUBLIC COMPANY LIMITED (MAGDPL)

Report on the financial statements

Opinion

We have audited the financial statements of MYANMA AGRICULTURAL & GENERAL DEVELOPMENT PUBLIC COMPANY LIMITED (MAGDPL) (the company) which comprise the statement of financial position as at 31st March 2024, the statement of Profit or Loss and Other Comprehensive Income, statement of changes in equity and statement of cash flows of the company for the financial period ended, and a summary of significant accounting policies and other explanatory notes.

In accordance with the Section 280 (a) and (b) of the Myanmar Companies Law, we report that the audit evidence we have obtained is sufficient and appropriate to provide a basis for our audit opinion.

In our opinion, the accompanying the financial statements are properly drawn up in accordance with the provisions of the Myanmar Companies Law and International Financial Reporting Standards (IFRSs) so as to give a true and fair view of the state of affairs of the company as at 31st March 2024 and of the results, changes in equity and cash flows of the company for the period ended on that date.

Basis for Opinion

We conducted our audit in accordance with International Standards on Auditing (ISAs). Our responsibilities under those standards are further described in the Auditor's Responsibilities for the Audit of the Financial Statements section of our report. We are independent of the Company in accordance with the ethical requirements that are relevant to our audit of the financial statements in Myanmar, and we have fulfilled our other ethical responsibilities in accordance with these requirements. We believe that the audit evidence we have obtained is sufficient and appropriate to provide a basis for our opinion.

Responsibilities of Management and Those Charged with Governance for Financial Statements

Management is responsible for the preparation and fair presentation of the financial statements in accordance with International Financial Reporting Standards (IFRSs) and the provisions of the Myanmar Companies Law, and for such internal control as management determines is necessary to enable the preparation of the financial statements that are free from material misstatement, whether due to fraud or error.

In preparing the financial statements, management is responsible for assessing the Company's ability to continue as a going concern, disclosing, as applicable, matters related to going concern and using the going concern basis of accounting unless management either intends to liquidate the Company or to cease operations, or has no realistic alternative but to do so.

The management's responsibilities include overseeing the Company's financial reporting process.

Auditor's Responsibilities for the Audit of the Financial Statements

Our objectives are to obtain reasonable assurance about whether the financial statements as a whole are free from material misstatements, whether due to fraud or error, and to issue an auditor's report that includes our opinion. Reasonable assurance is a high level of assurance, but is not a guarantee that an audit conducted in accordance with ISAs will always detect a material misstatement when it exists. Misstatements can arise from fraud or error and are considered material if, individually or in the aggregate, they could reasonably be expected to influence the economic decisions of users taken on the basis of these financial statements.

As part of an audit in accordance with ISAs, we exercise professional judgement and maintain professional skepticism throughout the audit. We also:

- Identify and assess the risks of material misstatement of the financial statements, whether due to fraud or error, design and perform audit procedures responsive to those risks, and obtain audit evidence that is sufficient and appropriate to provide a basis for our opinion. The risk of not detecting a material misstatement resulting from fraud is higher than for one resulting from error, as fraud may involve collusion, forgery, intentional omissions, misrepresentations, or the override of internal control.





Thadar Sin Company Limited



- Obtain an understanding of internal control relevant to the audit in order to design audit procedures that are appropriate in the circumstances, but not for the purpose of expressing an opinion on the effectiveness of the Company's internal control.
- Evaluate the appropriateness of accounting policies used and the reasonableness of accounting estimates and related disclosures made by management.
- Conclude on the appropriateness of the management's use of the going concern basis of accounting and, based on the audit evidence obtained, whether a material uncertainty exists related to events or conditions that may cast significant doubt on the Company's ability to continue as a going concern. If we conclude that a material uncertainty exists, we are required to draw attention in our auditor's report to the related disclosures in the financial statements or, if such disclosures are inadequate, to modify our opinion. Our conclusions are based on the audit evidence obtained up to the date of our auditor's report. However, future events or conditions may cause the Company to cease to continue as a going concern.
- Evaluate the overall presentation, structure and content of the financial statements, including the disclosures, and whether the financial statements represent the underlying transactions and events in a manner that achieves fair presentation.
- Obtain sufficient appropriate audit evidence regarding the financial information of the entities or business activities within the Company to express an opinion on the financial statements. We are responsible for the direction, supervision and performance of the Company audit. We remain solely responsible for our audit opinion.

We communicate with those charged with governance regarding, among others matters, the planned scope and timing of the audit and significant audit findings, including any significant deficiencies in internal control that we identify during our audit.

We also provide those charged with governance with a statement that we have complied with relevant ethical requirements regarding independence, and to communicate with them all relationships and other matters that may reasonably be thought to bear on our independence, and whether applicable, actions taken to eliminate threats or safeguards applied.

From the matters communicated with those charged with governance, we determine those matters that were of most significance in the audit of the financial statements of the current year and are therefore the key audit matters. We describe these matters in our auditor's report unless law or



Thadar Sin Company Limited

regulation precludes public disclosure about the matter or when, in extremely rare circumstances, we determine that a matter should not be communicated in our report because the adverse consequences of doing so would reasonably be expected to outweigh the public interest benefits of such communication.

Report on Other Legal and Regulatory Requirements

In accordance with the provisions of Myanmar Companies Law, we also report that:

- (i) We have obtained all the information and explanations we have required; and
- (ii) Financial records have been maintained by the Company as required by Section 258 of the Law.

Auditor

Chan Saint Saint Thwin
B.Act, C.P.A,
D.M.A(UK), D.B.L, D.I.L
Certified Public Accountant



THADAR SIN COMPANY LIMITED
Date: 9 - September - 2024
Yangon, Myanmar.

MYANMA AGRICULTURAL & DEVELOPMENT PUBLIC COMPANY LIMITED (MAGDPL)

Statement of Financial Position as at 31st March, 2024

Particulars	Folio	2023 -2024	2022 -2023
		Amount (Kyat)	Amount (Kyat)
Assets			
Non Current Assets			
Property, Plants & Equipments	Note 8	2,159,100,079	1,227,035,500
Investments	Note 9 to 12	8,644,583,562	9,024,583,562
		10,803,683,641	10,251,619,062
Current Assets			
Inventories	Note 13	9,792,375,327	834,383,920
Bank Deposit		-	4,167,300,000
Bank Guarantee	Note 14	658,263,808	658,263,808
Cash & Cash Equivalents	Note 15	178,152,022	5,714,899,384
Receivable MNTH(Loan)		34,945,498	34,945,498
Interest Receivable (MNTH)		5,569,750	6,695,941
Interest Receivable (Bank Interest)		10,374,316	64,857,466
Advanced Income Tax	Note 17	1,523,291	-
		10,681,204,013	11,481,346,017
Total Assets		21,484,887,654	21,732,965,079
Equity & Liabilities			
Equity			
Share Capital		10,060,350,000	10,060,350,000
Retained Earnings		10,174,012,345	10,542,070,565
		20,234,362,345	20,602,420,565
Non Current Liabilities			
Lease Liabilities		868,537,809	778,975,249
Current Liabilities			
Payable to Other (MAAT Investment)		128,500,000	128,500,000
Other Payable - Dividend	Note 16	136,487,500	91,320,000
Provision for Income Tax	Note 17	-	126,749,265
Payable Expenses	Note 18	117,000,000	5,000,000
		1,250,525,309	1,130,544,514
Total Equity & Liabilities		21,484,887,654	21,732,965,079

The accompanying notes form an integral part of the Financial Statements.

Authenticated by:

DR. MALIN MAUNG AYE
 MANAGING DIRECTOR
 Myanmar Agricultural &
 General Development Public Ltd.

TUN LWIN
 CHAIRMAN
 Myanmar Agricultural &
 General Development Public Ltd.



MYANMA AGRICULTURAL & DEVELOPMENT PUBLIC COMPANY LIMITED (MAGDPL)

Statement of Profit or Loss and Other Comprehensive Income for the year ended 31st March, 2024.



		2023-2024	2022-2023
	Folio	Amount (Kyat)	Amount (Kyat)
Revenue	Note 19	4,465,080,400	4,941,300,000
Less: Cost of Sales	Note 20		
Opening Inventory		834,383,920	5,297,463,952
Purchases		13,306,152,420	-
Bean Expenses & Bank Charges		64,197,232	62,697,950
Warehouse Fees		14,994,100	56,715,500
Closing Inventory		(9,792,375,327)	(834,383,920)
Cost of Sales		4,427,352,345	4,582,493,482
Gross Profit		37,728,055	358,806,518
Other Income			
Bank Interest and Other Income	Note 21	565,623,893	446,986,352
Expenses			
Administration and General expenses	Note 22	(66,167,986)	(54,903,901)
Finance Costs (IFRS-16)		(89,562,560)	(89,616,622)
Net Profit Before Tax		447,621,402	661,272,347
Income Tax		(98,476,708)	(145,479,916)
Net Profit After Tax		349,144,693	515,792,431
Other Comprehensive Income			
Dividend from MTSH		95,000,000	-
Increase/(Decrease) In Fair Value Investment		(380,000,000)	665,000,000
Unrealized Exchange Gain/(Loss)		-	674,030,060
Total Comprehensive Income		64,144,693	1,854,822,491
Basic earnings per share		347	513

The accompanying notes form an integral part of the Financial Statements.

Authenticated by:

DR. MAUNG MAUNG AYE
 MANAGING DIRECTOR
 Myanmar Agricultural &
 General Development Public Ltd.

TUN LWIN
 CHAIRMAN
 Myanmar Agricultural &
 General Development Public Ltd.

MYANMA AGRICULTURAL & DEVELOPMENT PUBLIC COMPANY LIMITED(MAGDPL)

Statement of Changes in Equity for the year ended 31st March, 2024.

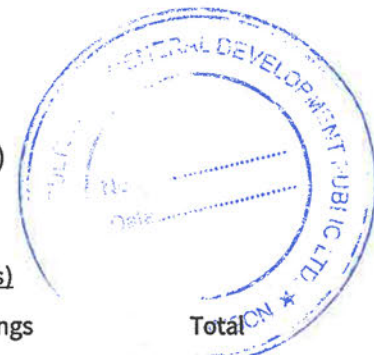

(2023-2024) Financial Year	Amount (Kyats)		
	Share Capital	Retained Earnings	Total
Opening Balance (1-April-2023)	10,060,350,000	10,542,070,565	20,602,420,565
Prior Year Adjustments		70,814,585	70,814,585
Restated Balance	10,060,350,000	10,612,885,150	20,673,235,150
Profit for the year		349,144,693	349,144,693
Adjustments		2	2
Other Comprehensive Income for the year		(285,000,000)	(285,000,000)
Total Comprehensive Income for the year	10,060,350,000	10,677,029,845	20,737,379,845
Issue of Shares	-	-	-
Dividend	-	(503,017,500)	(503,017,500)
Closing Balance (31-March-2024)	10,060,350,000	10,174,012,345	20,234,362,345

(2022-2023) Financial Year	Amount (Kyats)		
	Share Capital	Retained Earnings	Total
Opening Balance (1-April-2022)	10,060,350,000	9,182,334,670	19,242,684,670
Prior Year Adjustments		7,930,904	7,930,904
Restated Balance	10,060,350,000	9,190,265,574	19,250,615,574
Profit for the year		515,792,431	515,792,431
Other Comprehensive Income for the year		1,339,030,060	1,339,030,060
Total Comprehensive Income for the year	10,060,350,000	11,045,088,065	21,105,438,065
Issue of Shares	-	-	-
Dividend	-	(503,017,500)	(503,017,500)
Closing Balance (31-March-2023)	10,060,350,000	10,542,070,565	20,602,420,565

The accompanying notes form an integral part of the Financial Statements.

MANAGING DIRECTOR
Myanmar Agricultural &
General Development Public Ltd.

TUN LWIN
CHAIRMAN
Myanmar Agricultural &
General Development Public Ltd.



MYANMA AGRICULTURAL & DEVELOPMENT PUBLIC COMPANY LIMITED (MAGDPL)

Statement of Cash Flow for 2023-2024 Financial Year



<u>Particulars</u>	2023-2024 Amount (Kyat)	2022-2023 Amount (Kyat)
<u>Cash Flows from/ (Used in) Operating Activities</u>		
1.1 Net Profit/ (Loss) before Income Tax	447,621,402	661,272,347
1.2 <u>Adjustment for</u>		
1.2.1 Depreciation	28,549,921	28,549,922
1.2.2 Finance Cost	89,562,560	89,616,622
1.2.3 Prior Year adjustment	70,814,585	7,930,904
1.2.4 Decimal Adjustment	2	-
1.2.5 Adjustment for Tax	-	(28,866,977)
1.2.6 Difference in exchange rate	-	674,030,060
Operating Profit/(Loss) Before working Capital Changes	636,548,470	1,432,532,878
<u>Working Capital Changes</u>		
1.3.1(Increase) / Decrease in Trade & Other Receivables	4,222,909,340	(4,235,592,570)
1.3.2 (Increase)/ Decrease in Inventories	(8,957,991,408)	4,463,080,032
1.3.3 Increase / (Decrease) in Trade & Other Payables	157,167,500	(100,237,000)
Cash generate from Operation	(3,941,366,097)	1,559,783,340
Tax Paid	(226,749,265)	(118,826,000)
Net Cash flow from operating activities	(4,168,115,362)	1,440,957,340
<u>Cash Flows from/(Used In) Investing Activities</u>		
2.1 Purchase of property and equipment	(960,614,500)	-
2.2 Dividend received	95,000,000	-
Net Cash from/ (Used In) Investing Activities	(865,614,500)	-
<u>Cash Flows from/ (Used In) Financing Activities</u>		
3.1 Share Capital	-	-
3.2 Dividend Paid	(503,017,500)	(503,017,500)
Net Cash from/ (Used In) Financing Activities	(503,017,500)	(503,017,500)
4 Net Increased/ (Decreased) in Cash & Cash Equivalent	(5,536,747,362)	937,939,840
5 Cash & Cash Equivalents at the beginning of the year	5,714,899,384	4,776,959,544
6 Cash & Cash Equivalents at the end of the year	178,152,022	5,714,899,384
<u>Cash & Cash Equivalents</u>	178,152,022	5,714,899,384

The accompanying notes form an integral part of the Financial Statements.

Authenticated by:

DR. MAUNG MAUNG AYE
MANAGING DIRECTOR
 Myanmar Agricultural &
 General Development Public Ltd.

TUN LWIN
CHAIRMAN
 Myanmar Agricultural &
 General Development Public Ltd.

MYANMA AGRICULTURAL & GENERAL DEVELOPMENT PUBLIC COMPANY LIMITED
(MAGDPL)

(Company Reg. No. 168982240/ 2012-2013) (11/09/2012)
(Incorporated in the Republic of the Union of Myanmar)

Notes to Financial Statements (2023-2024) Financial Year

These notes form an integral part of and should be read in conjunction with the accompanying Financial Statements.

1. GENERAL INFORMATION

MYANMA AGRICULTURAL & GENERAL DEVELOPMENT PUBLIC COMPANY LIMITED (the “Company”) was incorporated as a public company in the Republic of the Union of Myanmar under The Myanmar Companies Act on September 11, 2012. The Company’s registration certificate issued by the Ministry of National Planning and Economic Development was 2346/2012-2013 dated 11 September 2012. The Act has been replaced by Myanmar Companies Law 2017. As such, the Company has been re-registered and issued Company Registration No. 168982240 according to the new Law.

The current and future business activities of MAGDPL are as follows ;

- Sourcing agricultural products locally and exporting them,
- Investing in Myanmar Thilawa SEZ Holdings Public Co., Ltd. (MTSH) and Myanmar National Telecom Holdings Public Co., Ltd. (MNTH)
- To develop a multi-purpose international port terminal for handling agricultural and oil seed products at Thilawa Port Area Plot No. 29, to construct and lease the warehouses, siloes and other related commercial buildings for the storage of pulses, maize, sesame seeds and other agricultural products as well as imported agricultural inputs such as fertilizers and pesticides.
- Importing and exporting of the aforementioned items by MAGDPL.
- Transporting, storing, processing and exporting of pulses, beans, maize and sesame seeds from the growing regions to the international markets.
- To establish an international standard Myanmar Commodity Exchange Center that can conduct all spot and future transactions as per the international rules and regulations, without the needs for trust-based practices.

The registered office and the principle place of business of the Company is located at Shwe Zabu River View Complex: 23G-1, No.3-B, Tower A & C, Ground Floor, Strand Road, Ahlone Township, Yangon, Myanmar.

The Company was registered as Pre-Listing Board (PLB) in Yangon Stock Exchange on 14th August 2024.



MYANMA AGRICULTURAL & GENERAL DEVELOPMENT PUBLIC COMPANY LIMITED
(MAGDPL)

(Company Reg. No. 168982240/ 2012-2013) (11/09/2012)
(Incorporated in the Republic of the Union of Myanmar)

2. SUMMARY OF SIGNIFICANT ACCOUNTING POLICIES

2.1 Basis of Preparation

The financial statements of the Company have been prepared in accordance with International Financial Reporting Standards (IFRSs).

The financial statements have been prepared on the historical cost basis except as disclosed in the accounting policies below.

The financial statements are presented in local currency (“Kyats”).

2.2 Property, Plant, and Equipment

Property, Plant, and Equipment are carried at cost, less accumulated depreciation and impairment losses. Cost includes expenditure that is directly attributable to bringing the asset to the location and condition necessary for it to be capable of operating in the manner intended by management.

Subsequent costs are included in the asset’s carrying amount or recognised as a separate asset, as appropriate, only when it is probable that future economic benefit associated with the item will flow to the Company and the cost of the item can be measured reliably. The carrying amount of the replaced part is de-recognised. All other repairs and maintenance are charged to the profit or loss during the year in which they are incurred.



Lease (Right of Use Assets)

Lease is a contract or part of a contract that conveys the right to use an asset, the underlying asset, for a period of time in exchange for consideration.

Right of use asset is an asset that represents a lessee’s right to use and underlying assets for the lease term.

Lease Liability is the present value of future lease payments.

Depreciation is calculated using a straight-line method to allocate the depreciable amounts over the estimated useful lives of fifty years.

The company has signed a lease with the Ministry of Transport and Communications (Myanmar Port Authority) for an initial fifty years and an extended period of 20 years with the Myanmar Investment Commission's (MIC) permission.

MYANMA AGRICULTURAL & GENERAL DEVELOPMENT PUBLIC COMPANY LIMITED
(MAGDPL)
(Company Reg. No. 168982240/ 2012-2013) (11/09/2012)
(Incorporated in the Republic of the Union of Myanmar)

Thilawa Port Area Plot No. 29

Thilawa Port Area Plot No. 29 is a cost. It is related with right of use asset. Which Cost including the payments of renovations and improvements for Plot No. 29.

Depreciation is charged under the straight-line method at the following rates:

Right of Use Assets (50 Years)	2%
Thilawa Port Area Plot No. 29	-
Computer and Accessories (10 Years)	10%

2.3 Financial Instruments

Dividend Income is recognized when the right to receive payment is established. Which is arising from financial instruments -Investment are recognized in other comprehensive income.

During the period, the shareholder loans is the financial assets. The interest income which is arising from its Loan are recorded in Profit or Loss.

2.4 Foreign Currency Translation

(1) Functional and presentation currency

Items included in the financial statements of the Company are measured using the currency of primary economic environment in which the entity operates (the “functional currency”). The financial statements are presented in Myanmar Kyat, which is also the functional currency of the Company.

(2) Transactions and balances

Foreign currency transactions are translated into the functional currency at the exchange rate prevailing on the dates of the transactions. Foreign exchange gains and losses resulting from the settlement of such transactions and from the translation at year-end exchange rates of monetary assets and liabilities denominated in foreign currencies are recognized in the income statement.

2.5 Investments

1. The Company made investment to Myanmar Thilawa SEZ Holdings Public Co.,Ltd treaded as market price. The market price of the share as at 29.3.2024 was Kyat 2,900



MYANMA AGRICULTURAL & GENERAL DEVELOPMENT PUBLIC COMPANY LIMITED
(MAGDPL)
(Company Reg. No. 168982240/ 2012-2013) (11/09/2012)
(Incorporated in the Republic of the Union of Myanmar)

per share. The Company recognized fair value loss of MMK 380 million for the financial year ended March 31, 2024 which are recorded as part of investment revaluation reserve under equity.

2. The Company made investment to Myanmar National Telecom Holdings Public Ltd. The cost of investment treaded as cost.
3. The Company made investment to Myanmar Kyauk Phyu SEZ Holding Consortium Public Co.,Ltd. The cost of investment treaded as cost.
4. The Company made investment to Myanmar Agro Alliance Terminal Co.,Ltd. The cost of investment treaded as cost.

2.6 Inventories

Inventories are stated at the lower of cost and net realizable value.

The cost of inventories comprises costs of purchase, costs of conversion and “Other costs” incurred in bringing the inventories to their present location. Net realizable value is the estimated selling price in the ordinary course of business, less the estimated costs of completion and applicable variable selling expenses.

In the current financial year, the cost of inventories recognized as net realizable value at reporting date. (The value is based on the daily local crop prices at Yangon Region Chamber of Commerce and Industry (Bayint Naung Commodity Exchange) which are available in the website of Myanmar Pulses, Beans, Maize and Sesame Seeds Merchants Association, www.mpbmsma.org)

2.7 Cash and Cash Equivalents

Cash and cash equivalents comprise cash in hand and deposits with various local banks.

2.8 Trade and Other Receivables

Trade and other receivables are initially measured at fair value, and subsequently measured at amortised cost using the effective interest method , less provision for impairment. Trade and other receivables are reduced by appropriate allowance for estimated irrecoverable amount.



MYANMA AGRICULTURAL & GENERAL DEVELOPMENT PUBLIC COMPANY LIMITED
(MAGDPL)

(Company Reg. No. 168982240/ 2012-2013) (11/09/2012)

(Incorporated in the Republic of the Union of Myanmar)

2.9 Trade and Other Payables

Trade and other payables are initially measured at fair value, and subsequently measured at amortised cost using the effective interest method.

2.10 Provisions

Provisions are recognized when the Company has a present obligation (legal or constructive) as a result of a past event, it is probable that an outflow of resources embodying economic benefits will be required to settle the obligation and the amount of the obligation can be estimated reliably. Provisions are not recognized for future operating losses.

2.11 Revenue Recognition

Revenue is recognized to the extent that it is probable that the economic benefits will flow to the Company and the revenue can be reliably measured. Revenue is measured at the fair value of the consideration received or receivable.

(1) Sale of goods

Revenue from sales of goods is recognised when the goods are delivered and title has passed to the customer.

(2) Interest income

Interest income arising from deposit at financial institution is recognised when the effective interest method.

(3) Dividend income

Dividend income is recognised when the right to receive payment is established.



2.12 Share Capital

Proceeds from the issuance of ordinary shares are recognized as share capital in equity. Incremental costs directly attributable to the issue of ordinary shares are recognised as a deduction from equity, net of any tax effects.

2.13 Dividends

Dividends to the company's shareholders are recognized when they become legally payable.

MYANMA AGRICULTURAL & GENERAL DEVELOPMENT PUBLIC COMPANY LIMITED
(MAGDPL)

(Company Reg. No. 168982240/ 2012-2013) (11/09/2012)

(Incorporated in the Republic of the Union of Myanmar)

2.14 Comparatives Figures

Comparative figures are available in “5” Components of Financial Statements (which comprise the statement of financial position, statement of comprehensive income, statement of cash flow, statement of changes in equity and other explanatory notes.) is prepared for the period from 1st April 2022 to 31st March 2023.

2.15 Expense recognition

All expenses are accounted for in the statement of comprehensive income on the accrual basis.

2.16 Income Tax

Income tax payable on profit, based on the applicable tax law, is recognized as an expense in the period in which profit arise.

2.17 Earnings per share

Basic earnings per share

Basic earnings per share is calculated by dividing the net profit attributable to equity holders of the company by the weighted average number of ordinary shares outstanding during the financial year/period.

<u>Myanmar Kyat (MMK)</u>	<u>2024</u>	<u>2023</u>
Net Profit attributable to equity holders of the company	349,144,693	515,792,431
Weighted Average number of ordinary shares	1,006,035	1,006,035
Basic earnings per share	347	513



2.18 Related parties

The following transactions took place between the company and related parties at terms agreed between the parties:

<u>(a) Year/period-end balances (MMK)</u>	<u>2024</u>	<u>2023</u>
Payable for Other (Related Parties*)	110,000,000	-

MYANMA AGRICULTURAL & GENERAL DEVELOPMENT PUBLIC COMPANY LIMITED
(MAGDPL)

(Company Reg. No. 168982240/ 2012-2013) (11/09/2012)

(Incorporated in the Republic of the Union of Myanmar)

3. SIGNIFICANT ACCOUNTING JUDGMENTS AND ESTIMATES

The preparation of the Company's financial statements in conformity with IFRSs requires management to make judgments, estimates, and assumptions that affect the reported amounts of revenues, expenses, assets, and liabilities, and the disclosure of contingent liabilities at the end of each reporting period. However, uncertainty about these assumptions and estimates could result in outcomes that could require a material adjustment to the carrying amount of the asset or liability affected in future periods.

4. FINANCIAL RISK MANAGEMENT

The Company's financial risk management policy seeks to ensure that adequate financial resources are available for development of the Company's business whilst managing its risks. The main areas of financial risks faces by the Company and policy in respect of these risks are set out as follows:

(1) **Foreign exchange risk**

There is no foreign exchange risk during the reporting period. The Company had minimized the foreign currency balance in bank to avoid from unexpected losses for the foreign exchange rate fluctuations.

(2) **Credit risk**

There is carrying amount of bank deposits, other receivables, prepayment and deposits included in the financial statements of the company. However, the Company had made necessary arrangement by laying down policy so that risk is at a minimum.

(3) **Market risk**

The Company is operating in Yangon and there is no impact of movement in market risk.

(4) **Liquidity and cash flow risk**

The Company monitors and maintains a level of bank balances deemed adequate by the directors to finance the operation and mitigate the effects of fluctuation in Cash Flow.



MYANMA AGRICULTURAL & GENERAL DEVELOPMENT PUBLIC COMPANY LIMITED
(MAGDPL)

(Company Reg. No. 168982240/ 2012-2013) (11/09/2012)

(Incorporated in the Republic of the Union of Myanmar)

5. CAPITAL MANAGEMENT

The Company's capital management major objective is to ensure that it maintains a strong credit rating and working capital ratios to support its business developments and maximize shareholder value.

The Company manages its capital structures and ensures that it meets its financial obligation as they fall due.

6. AMOUNT DUE TO DIRECTORS/SHAREHOLDERS

The amount due to directors/shareholders is unsecured, interest-free and payable on demand.

7. NET PROFIT/ (LOSS) BEFORE TAXATION

Amount (MMK)

	<u>2023-2024</u>	<u>2022-2023</u>
NET PROFIT/ (LOSS) BEFORE TAXATION	447,621,402	661,272,347



MYANMA AGRICULTURAL & GENERAL DEVELOPMENT PUBLIC COMPANY LIMITED (MAGDPL)

(Company Reg. No. 168982240/ 2012-2013) (11/09/2012)

(Incorporated in the Republic of the Union of Myanmar)

Note	Amount (Kyat)	Amount (Kyat)
	2023-2024	2022-2023
15 Cash and Cash Equivalents		
Cash In Hand	2,534,328	3,311,066
Cash In hand (Kyats-CB Special SMZ)	125,717,734	5,442,249,210
Cash at Bank (Kyats -CB-Saving HO)	659,046,747	679,636,769
Cash at Bank (Kyats -CB-Current For Saving)	500	500
Cash at Bank (Kyats -CB-Call)	2,301,455	16,352,720
Cash at Bank (Kyats -CB-Saving SMZ)	22,597,994	208,159,689
Cash at Bank (Kyats -CB-Current For Saving SMZ)	1,000	1,000
Cash at Bank (Kyats -MCB-Call)	890,808	855,842
Cash at Bank (Kyats -MCB-Current)	9,750	9,750
Cash at Bank (Kyats -A-Bank-Call-Pathein)	3,876,175	3,687,776
Cash at Bank (Kyats -A-Bank-Saving-BAK)	10,778,011	10,231,407
Cash at Bank (Kyats -A-Bank-Current)	10,000	10,000
Cash at Bank (Kyats -MAB-Bank-Saving)	-	4,035
Cash at Bank (CB Bank)	8,420,328	8,422,428
Cash at Bank (MFTB Bank)	231,000	231,000
Total	836,415,830	6,373,163,192
Bank Guarantee	(658,263,808)	(658,263,808)
Cash and Cash Equivalents	178,152,022	5,714,899,384
16 Other Payable (Dividend)		
Openig Balance	91,320,000	151,440,250
Dividend Paid	503,017,500	503,017,500
Adjustments for this year	-	(5,962,900)
Payment for this year	(457,850,000)	(557,174,850)
	136,487,500	91,320,000
17 Provision for Income Tax		
Opening Balance	126,749,265	128,962,326
for the year Income Tax	98,476,708	145,479,916
Tax paid for Last year	(55,934,680)	-
Prior Year adjustment	(70,814,585)	(28,866,977)
Advanced Income Tax (Export)	-	(98,826,000)
Advance Income Tax(Cash)	(100,000,000)	(20,000,000)
	(1,523,291)	126,749,265



MYANMA AGRICULTURAL & GENERAL DEVELOPMENT PUBLIC COMPANY LIMITED (MAGDPL)

(Company Reg. No. 168982240/ 2012-2013) (11/09/2012)

(Incorporated in the Republic of the Union of Myanmar)

Note	Amount (Kyat)	Amount (Kyat)
	2023-2024	2022-2023
18 Payable expenses		
Opening Payable Expenses	5,000,000	45,116,750
Auditing Fees	7,000,000	(9,450,000)
Payable Advance Tax For Export	(5,000,000)	5,000,000
Payable Warehouse Fees	-	(33,792,000)
Adjustments	-	(1,874,750)
Payable for Other (Related Parties*)	110,000,000	-
	117,000,000	5,000,000
19 Revenue		
Local Sales Green Maung Bean	3,020,569,300	-
Local Sales Yellow Maize	254,123,100	4,941,300,000
Local Sales Black Matpe	1,190,388,000	-
	4,465,080,400	4,941,300,000
20 Cost of Sales		
Opening Inventory	834,383,920	5,297,463,952
Bean GMB Purchases	2,281,516,233	-
Bean Yellow Maize Purchases	11,024,636,187	-
Bean GMB Expenses	27,929,561	-
Bean Y.M Expenses	36,267,671	62,694,250
Warehouse Fees	14,994,100	56,715,500
Bank Charges	-	3,700
Closing Inventory	(9,792,375,327)	(834,383,920)
	4,427,352,345	4,582,493,483
21 Other Income		
Bank Interest Received	565,623,893	446,986,352
	565,623,893	446,986,352



MYANMA AGRICULTURAL & GENERAL DEVELOPMENT PUBLIC COMPANY LIMITED (MAGDPL)

(Company Reg. No. 168982240/ 2012-2013) (11/09/2012)

(Incorporated in the Republic of the Union of Myanmar)

Note	Amount (Kyat)	Amount (Kyat)
	2023-2024	2022-2023
22 Administration and General Expenses		
Audit Fees	7,000,000	5,000,000
AGM Meeting Expenses	1,304,716	392,100
Advertising Expenses	510,000	316,000
Bank Charges and Bank Guarantee Charges	99,359	197,458
Printing & Stationery	97,490	70,250
General Expenses	6,344,500	143,800
Member Fees, Licence Fees	68,000	173,000
Salary & Security Fees	21,844,000	19,200,000
Phone and Internet Charges	350,000	861,371
Amortization for the year (Finance Lease)	28,535,372	28,535,372
Depreciation	14,549	14,550
	66,167,986	54,903,901

23 Authorization of financial statements

The financial statements of the Company for the year ended 31st March 2024 were authorised for issue, in accordance with a resolution of the Board of Directors, on 9th September 2024.



MYANMA AGRICULTURAL & DEVELOPMENT PUBLIC COMPANY LIMITED(MAGDPL)
(2023-2024) Financial Year

Non Current Assets

Attached - (1)

Sr	Particulars	Dep; Rate	At Cost			Depreciation			Carrying Value
			Opening Balance	For the Year	Closing Balance	Opening Balance	For the Year	Closing Balance	
	<u>Non Current Assets</u>								
1	Right of Use Assets	2%	1,426,768,549	-	1,426,768,549	199,747,600	28,535,371	228,282,971	1,198,485,578
2	Thilawa Port Area Plot No. 29		-	960,614,500	960,614,500	-	-	-	960,614,500
3	Property Plant and Equipment	10%	145,500	-	145,500	130,950	14,549	145,499	1
			1,426,914,049	960,614,500	2,387,528,549	199,878,550	28,549,920	228,428,470	2,159,100,079





မြန်မာ့လယ်ယာထွက်ကုန်နှင့်အထွေထွေပံ့ပိုးတိုးတက်ရေး
အများပိုင်လီမိတက် (MAGDPL)

ဧကဒဿမအကြိမ်နှစ်ပတ်လည်အထွေထွေအရပ်ရပ်အစည်းအဝေး
သို့ တင်ပြသည့်
အမှုဆောင်ဒါရိုက်တာအဖွဲ့

၏
အစီရင်ခံစာ

 + (951) 230 1787

 info@magdpl.com

 www.magdpl.com

 3/B, Strand Rd., Shwe Zabu River View Complex,
Sin Min Ward, Ahlone Township, Yangon , Myanmar